

Projet de parc photovoltaïque de la Bruguière

Carte de situation

Réalisé sous QGIS 2.18.28
Source : Scan 25 IGN
Date : 2020-11-18



Légende

- Emprise du défrichement
- Obligations Légales de Débroussaillage
- Parcelle

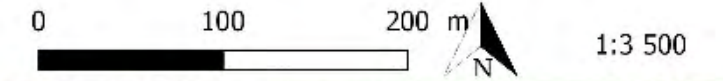

ANNEXES

Formulaire de demande d'autorisation environnementale (CERFA n°15964*01)	Document n°19.146/ 1
Compléments à la demande de permis de construire	Document n°19.146/ 2
Attestations de maîtrise foncière	Document n°19.146/ 6
Livret d'accueil chantier - URBASOLAR	Document n° 19.146 / 8
Formulaire de demande d'autorisation de défrichement (CERFA n°13632*07)	Document n° 19.146 / 9
Déclaration du demandeur relative à l'absence d'incendie	Document n°19.146 / 12
Attestation de propriété	Document n°19.146 / 13
Délibération de l'assemblée délibérante autorisant son représentant à déposer la demande	Document n°19.146 / 14
Acte autorisant le représentant qualifié de la personne morale à déposer la demande (Kbis)	Document n°19.146 / 15

Formulaire de demande d'autorisation
environnementale (CERFA n°15964*01)

Document n°
19.146 / 1



RÉPUBLIQUE FRANÇAISE
Ministère chargé de l'environnement

Demande d'autorisation environnementale

Articles R.181-13 et suivants du code de l'environnement



N° 15964*01

La loi n° 78-17 du 6 janvier 1978 relative à l'informatique, aux fichiers et aux libertés s'applique aux données nominatives portées dans ce formulaire. Elle garantit un droit d'accès et de rectification pour ces données auprès du service destinataire. *Les informations recueillies font l'objet d'un traitement informatique destiné à traiter votre demande d'autorisation environnementale. Les destinataires des données sont les services de l'Etat.*

Procédures concernées par l'autorisation environnementale sollicitée

Ne sont pas compris dans le champ d'application du présent Cerfa, les projets visés au II de l'article L.181-2 du code de l'environnement.

Demande d'autorisation environnementale concernant :

Une ou plusieurs installations, ouvrages, travaux ou activités soumis à autorisation mentionnés au I de l'article L. 214-3 du code de l'environnement

Une ou plusieurs installations classées pour la protection de l'environnement soumises à autorisation mentionnées à l'article L. 512-1 du code de l'environnement)

Un autre projet soumis à évaluation environnementale mentionné aux articles L. 181-1 et au II du L. 122-1-1 du code de l'environnement

Autres procédures concernées :

Une ou plusieurs installations classées pour la protection de l'environnement soumises à enregistrement mentionnées à l'article L. 181-2 du code de l'environnement

Une ou plusieurs installations, ouvrages, travaux ou activités soumis à déclaration mentionnés au II de l'article L. 214-3 du code de l'environnement)

Une ou plusieurs installations classées pour la protection de l'environnement soumises à déclaration mentionnées à l'article L. 181-2 du code de l'environnement, sauf si cette déclaration est réalisée à part

Une activité, une installation, un ouvrage ou des travaux requérant une autorisation pour l'émission de gaz à effet de serre (au titre de l'article L. 229-6 du code de l'environnement)

La modification de l'état des lieux ou de l'aspect d'une réserve naturelle (au titre des articles L. 332-6 et L. 332-9 du code de l'environnement)

La modification de l'état des lieux ou de l'aspect d'un site classé ou en instance de classement (au titre des articles L. 341-7 et L. 341-10 du code de l'environnement)

Une ou plusieurs activités, installations, ouvrages ou travaux requérant une dérogation « espèces et habitats protégés » (au titre de l'article L. 411-2 du code de l'environnement)

Une ou plusieurs activités, installations, ouvrages ou travaux pouvant faire l'objet d'une absence d'opposition au titre du régime d'évaluation des incidences Natura 2000 (au titre de l'article L414-4 du code de l'environnement)

Un dossier agrément OGM (au titre de l'article L. 532-3 du code de l'environnement)

Un dossier agrément déchets (au titre de l'article L. 541-22 du code de l'environnement)

Une installation de production d'électricité requérant une autorisation d'exploiter (au titre de l'article L. 311-1 du code de l'énergie)

Une activité, une installation, un ouvrage ou des travaux requérant une autorisation de défrichement (au titre des articles L. 214-13 et L.341-3 du code forestier)

Une installation de production d'électricité utilisant l'énergie mécanique du vent (au titre des articles L. 5111-1-6, L. 5112-2, L. 5114-2, L. 5113-1 du code de la défense, L. 54 du code des postes et des communications électroniques, L. 621-32 et L. 632-1 du code du patrimoine, L. 6352-1 du code des transports)

Informations générales sur le projet

2.1 Nature de l'objet de la demande

Nouveau projet activité, installation ouvrage ou travaux)

Extension/Modification substantielle¹

2.2 Adresse du projet

N° voie _____ Type de voie _____ Nom de la voie _____
 _____ Lieu-dit ou BP Les Bois-d'en-Bas
 Code postal 30580 Localité La Bruguière

¹ Modifications substantielles d'une AIOT existante conformément à l'article R.181-46 du code de l'environnement. Le présent formulaire portera sur les modifications envisagées ainsi que leurs interactions avec les installations déjà existantes.

2.3 Pour un projet terrestre, précisez les références cadastrales :

Commune d'implantation	Code postal	N° de section	N° de parcelle	Superficie de la parcelle	Emprise du projet sur la parcelle
La Bruguière	30 580	A	103	167 ha 56 a 40 ca (m²)	24 ha 40 a 00 ca (m²)
La Bruguière	30 580	A	107	11 ha 80 a 80 ca (m²)	__ ha 10 a 00 ca (m²)
				__ ha __ a __ ca (m²)	__ ha __ a __ ca (m²)
				__ ha __ a __ ca (m²)	__ ha __ a __ ca (m²)
				__ ha __ a __ ca (m²)	__ ha __ a __ ca (m²)
				__ ha __ a __ ca (m²)	__ ha __ a __ ca (m²)
				__ ha __ a __ ca (m²)	__ ha __ a __ ca (m²)
				__ ha __ a __ ca (m²)	__ ha __ a __ ca (m²)
				__ ha __ a __ ca (m²)	__ ha __ a __ ca (m²)
				__ ha __ a __ ca (m²)	__ ha __ a __ ca (m²)
				__ ha __ a __ ca (m²)	__ ha __ a __ ca (m²)

2.4 Pour un projet maritime ou fluvial, précisez les références géographiques :

Situation (commune d'emprise ou limitrophe, levés topographiques, limites de rivage, géoréférencement, cours d'eau concerné, point kilométrique, rive, parcelle limitrophe, références cadastrales, autres critères ou procédés de délimitation de l'emprise, etc.) d'emprise ou limitrophe	Domaine public concerné s'il y a lieu	Consistance du domaine public concerné (nature des biens)	Superficie de l'emprise

2.5 Certificat de projet éventuellement délivré

Avez-vous demandé un certificat de projet ? Oui Non

Si oui, précisez le numéro d'enregistrement du certificat de projet n° _____

Identification du demandeur (remplir le 3.1.a pour un particulier, remplir le 3.1.b pour une entreprise)

S'agissant d'un projet IOTA (1° de l'article L. 181-1), nombre de pétitionnaires : __²

3.1.a Personne physique (vous êtes un particulier) : Madame Monsieur

Nom, prénom _____ Date de naissance _____

Lieu de naissance _____ Pays _____

3.1.b Personne morale (vous êtes une entreprise)

Dénomination _____ Raison sociale _____
 URBA 123

N° SIRET _____ Forme juridique _____
 81936914100026 SAS

3.2 Adresse

² Se référer à l'annexe II : remplir autant de cadres que nécessaire.

N° voie	75	Type de voie	allée	Nom de voie	Wilhelm Roentgen
				Lieu-dit ou BP	
Code postal	34961	Localité	Montpellier Cedex 2		
Si le demandeur habite à l'étranger		Pays		Province/Région	
N° de téléphone	04 67 64 46 44	Adresse électronique	fontes.jerome@urbasolar.com		
3.3 Référent en charge du dossier représentant le pétitionnaire					
Cocher la case si coordonnées identiques que celles du pétitionnaire (3.1)					
Nom, prénom	Fontès Jérôme		Raison sociale		
Service	Service centrales au sol		Fonction	Directeur développement	
Adresse					
N° voie	75	Type de voie	Allée	Nom de voie	Wilhelm Roentgen
				Lieu-dit ou BP	
Code postal	34961	Localité	Montpellier Cedex 2		
N° de téléphone		Adresse électronique			

Informations obligatoires sur le projet

4.1.1 Description de l'AIOT envisagée, de ses modalités d'exécution et de fonctionnement, des procédés de mise en œuvre, notamment sa nature et son volume [cf projets tels que définis à l'article L.181-1 du code de l'environnement].

Le projet vise l'installation d'un parc photovoltaïque au sol dont les caractéristiques principales sont les suivantes :

- surface clôturée : environ 23,8 ha
- surface à défricher : environ 24,5 ha
- surface à débroussailler au titre des obligations légales : environ 13,0 ha
- nombre de panneaux photovoltaïques : environ 42 315
- locaux techniques (postes de livraison, postes de transformation, local de maintenance) : environ 153 m² d'emprise au sol
- mise en place d'une clôture, de portails, de pistes de circulation et d'accès
- mise en oeuvre d'ouvrages de gestion des eaux pluviales (noues à seuil)
- opérations de terrassement pour : pistes, plateformes des postes techniques et des citernes, ouvrages hydrauliques. Nivellement ponctuel des éventuels microreliefs pour installation des tables de modules photovoltaïques
- mode d'ancrage des tables de modules : par pieux battu (à confirmer par étude de sol en phase de pré-exécution du projet)

Voir détail en Pièce A.

4.1.2. Description des moyens de suivi et de surveillance :

L'exploitant du site effectuera une veille régulière et périodique de ses installations afin de contrôler visuellement l'état de la centrale elle-même et de ses abords. Le cas échéant, des recherches seront engagées si accidentellement ou chroniquement des produits potentiellement polluants étaient relevés (déchets solides et/ou liquides). De plus, lors d'épisodes climatiques de nature exceptionnelle, les techniciens chargés du site réaliseront un examen plus approfondi des ouvrages et signaleront toute anomalie éventuelle.

L'ensemble du périmètre de l'installation est par ailleurs fermé par une clôture interdisant l'accès des personnes non habilitées à pénétrer dans le site. Des caméras de surveillance sont installées sur le pourtour du parc.

Une surveillance de l'installation par un expert hydraulique sera si possible réalisée. Elle consistera à une visite tous les ans pendant 5 ans (ou évènement pluvieux exceptionnel) puis une visite tous les 5 ans pendant 30 ans.

4.1.3. Description des moyens d'intervention en cas d'incident ou d'accident ainsi que les conditions de remise en état du site après exploitation et, le cas échéant, la nature, l'origine et le volume des eaux utilisées ou affectées :

Certifiée AQPV contractant général, ISO 9001 et ISO 14001 version 2015, pour ses activités de Développement Vente, Conception, Construction, Exploitation et Maintenance de Centrales Photovoltaïques, URBASOLAR veille à la maîtrise de la qualité des réalisations et au respect des bonnes pratiques environnementales et de sécurité. Lors de la réunion de début de chantier, le Chef de projets d'URBASOLAR rappelle les consignes de sécurité et les exigences environnementales à respecter jusqu'à la remise en état du site. Des contrôles de chantier sont réalisés quotidiennement pour permettre de consigner tout éventuel dysfonctionnement et définir des actions immédiates à mettre en œuvre.

La remise en état du site se fera à l'expiration du bail ou bien dans toutes circonstances mettant fin au bail par anticipation. Toutes les installations seront démantelées. Le démantèlement en fin d'exploitation se fera en fonction de la future utilisation du terrain. Ainsi, il est possible que, à la fin de vie des modules, ceux-ci soient simplement remplacés par des modules de dernière génération ou que la centrale soit reconstruite avec une nouvelle technologie, ou bien que les terres redeviennent vierges de tout aménagement.

L'exploitation du parc solaire n'est pas à l'origine d'une consommation d'eau régulière au cours du process. Les quantités alors utilisées sont négligeables et proviennent de bidons acheminés par l'entreprise en charge de l'entretien de la centrale.

Voir suite de la description en Pièce A (§ 6.2) et annexe 08.

4.2.1 Activité IOTA

Précisez la ou les rubrique(s) de la nomenclature « loi sur l'eau » dans laquelle ou lesquelles l'installation, l'ouvrage, les travaux ou les activités doivent être rangés :

Numéro des rubriques concernées	Libellés des rubriques	Désignation des seuils ou critères dans lesquels s'inscrit l'IOTA	Régime
2.1.5.0	Rejet des eaux superficielles	Bassin versant intercepté par le projet : 34 ha (> 20 ha)	A

Pièces à joindre à la demande d'autorisation environnementale

Pour toute précision sur le contenu exact des pièces à joindre à votre demande, vous pouvez vous renseigner auprès de la préfecture de département.

Le dossier de demande d'autorisation environnementale est adressé au préfet désigné par l'article R. 181-2 en quatre exemplaires papier et sous forme électronique. S'il y a lieu, il est également fourni sous les mêmes formes dans une version dont les informations susceptibles de porter atteinte aux intérêts mentionnés au I de l'article L. 124-4³ et au II. de l'article L. 124-5⁴ sont occultées [article R. 181-12 du code de l'environnement].

Chaque dossier est accompagné des pièces nécessaires à l'instruction de votre autorisation, parmi celles énumérées ci-dessous.

Vous devez transmettre tous les documents concernés par votre demande. Le contenu de certaines pièces est détaillé dans l'annexe I.

4.2.2 Activité ICPE

Précisez la ou les rubrique(s) de la nomenclature des installations classées dans laquelle ou lesquelles l'installation doit être rangée :

Numéro des rubriques concernées	Libellés des rubriques avec seuil	Désignation des installations avec taille exprimées avec les unités des critères de classement	Régime

4.2.3. Pour les projets, qui ne sont ni des IOTA ni des ICPE, mentionnés au deuxième alinéa du II de l'article L. 122-1-1, lorsque l'autorité administrative compétente pour délivrer l'autorisation est le préfet, et pour les projets mentionnés au troisième alinéa de ce II :

Précisez la ou les rubrique(s) de la nomenclature relative à évaluation environnementale (annexe de l'article R. 122-2 du code de l'environnement) dans laquelle ou lesquelles l'installation doit être rangée :

Signature de la demande

À Montpellier

Le 03/05/2021

Signature du demandeur



1) Pièces à joindre pour tous les dossiers :

P.J. n°1. - Un plan de situation du projet, à l'échelle 1/25 000 ou, à défaut, au 1/50 000 sur lequel sera indiqué l'emplacement du projet [2° de l'article R. 181-13 du code de l'environnement]	<input checked="" type="checkbox"/>
P.J. n°2. - Les éléments graphiques, plans ou cartes utiles à la compréhension des pièces du dossier (notamment du point 4 du Cerfa et des pièces n°3 et n°67) [7° de l'article R. 181-13 du code de l'environnement]	<input checked="" type="checkbox"/>
P.J. n°3. - Un justificatif de la maîtrise foncière du terrain [3° de l'article R. 181-13 du code de l'environnement]	<input checked="" type="checkbox"/>
P.J. n°4. - Lorsque le projet est soumis à évaluation environnementale, l'étude d'impact réalisée en application des articles R. 122-2 et R. 122-3 du code de l'environnement [5° de l'article R. 181-13 du code de l'environnement] Se référer à l'annexe I	<input checked="" type="checkbox"/>
P.J. n°5. - Si le projet n'est pas soumis à évaluation environnementale, l'étude d'incidence proportionnée à l'importance du projet et à son incidence prévisible sur l'environnement au regard des intérêts mentionnés à l'article L. 181-3 du code de l'environnement [article R. 181-14 du code de l'environnement] Se référer à l'annexe I	<input type="checkbox"/>
P.J. n°6 - Si le projet n'est pas soumis à évaluation environnementale à l'issue de l'examen au cas par cas prévu par l'article R.122-3, la décision correspondante, assortie, le cas échéant, de l'indication par le pétitionnaire des modifications apportées aux caractéristiques et mesures du projet ayant motivé cette décision [6° de l'article R. 181-13 du code de l'environnement]	<input type="checkbox"/>
P.J. n°7. - Une note de présentation non technique du projet [8° de l'article R. 181-13 du code de l'environnement]	<input checked="" type="checkbox"/>
P.J. n°8. (Facultatif) Une synthèse des mesures envisagées, sous forme de propositions de prescriptions de nature à assurer le respect des dispositions des articles L.181-3, L.181-4 et R.181-43 [article R.181-13 du code de l'environnement]	<input type="checkbox"/>

³Après avoir apprécié l'intérêt d'une communication, l'autorité publique peut rejeter la demande d'une information relative à l'environnement dont la consultation ou la communication porte atteinte :

1° Aux intérêts mentionnés aux articles L. 311-5 à L. 311-8 du code des relations entre le public et l'administration, à l'exception de ceux visés au e et au h du 2° de l'article L. 311-5 ;

2° A la protection de l'environnement auquel elle se rapporte ;

3° Aux intérêts de la personne physique ayant fourni, sans y être contrainte par une disposition législative ou réglementaire ou par un acte d'une autorité administrative ou juridictionnelle, l'information demandée sans consentir à sa divulgation ;

4° A la protection des renseignements prévus par l'article 6 de la loi n° 51-711 du 7 juin 1951 sur l'obligation, la coordination et le secret en matière de statistiques.

⁴I.-Lorsqu'une autorité publique est saisie d'une demande portant sur des informations relatives aux facteurs mentionnés au 2° de l'article L. 124-2, elle indique à son auteur, s'il le demande, l'adresse où il peut prendre connaissance des procédés et méthodes utilisés pour l'élaboration des données.

II.-L'autorité publique ne peut rejeter la demande d'une information relative à des émissions de substances dans l'environnement que dans le cas où sa consultation ou sa communication porte atteinte :

1° A la conduite de la politique extérieure de la France, à la sécurité publique ou à la défense nationale ;

2° Au déroulement des procédures juridictionnelles ou à la recherche d'infractions pouvant donner lieu à des sanctions pénales ;

3° A des droits de propriété intellectuelle.

⁵ Pièce jointe

Pièces à joindre à la demande en fonction du projet envisagé

Le dossier de demande est complété par les pièces, documents et informations propres aux activités, installations, ouvrages et travaux prévus par le projet pour lequel l'autorisation est sollicitée ainsi qu'aux espaces et espèces faisant l'objet de mesures de protection auxquels il est susceptible de porter atteinte [article R. 181-15 du code de l'environnement].

2) Pièces à joindre selon la nature ou la situation du projet :

VOLET 1/. LOI SUR L'EAU ET LES MILIEUX AQUATIQUES

Lorsque l'autorisation environnementale concerne un projet relevant du 1° de l'article L. 181-1 du code de l'environnement, le dossier de demande est complété par les documents suivants [au titre de l'article D. 181-15-1 du code de l'environnement] :

I. Lorsqu'il s'agit de stations d'épuration d'une agglomération d'assainissement ou de dispositifs d'assainissement non collectif, la demande comprend également [I. de l'article D. 181-15-1 du code de l'environnement] :

P.J. n°9. - Une description du système de collecte des eaux usées, [1° du I. de l'article D. 181-15-1 du code de l'environnement]

[Se référer à l'annexe I](#)

P.J. n°10. - Une description des modalités de traitement des eaux collectées [2° du I. de l'article D. 181-15-1 du code de l'environnement]

[Se référer à l'annexe I](#)

II. Lorsqu'il s'agit de déversoirs d'orage situés sur un système de collecte des eaux usées, la demande comprend également [II. de l'article D. 181-15-1 du code de l'environnement] :

P.J. n°11. - Une évaluation des charges brutes et des flux de substances polluantes, actuelles et prévisibles, parvenant au déversoir, ainsi que leurs variations, notamment celles dues aux fortes pluies [1° du II. de l'article D. 181-15-1 du code de l'environnement] ;

P.J. n°12. - Une détermination du niveau d'intensité pluviométrique déclenchant un rejet dans l'environnement ainsi qu'une estimation de la fréquence des événements pluviométriques d'intensité supérieure ou égale à ce niveau [2° du II. de l'article D. 181-15-1 du code de l'environnement] ;

P.J. n°13. - Une estimation des flux de pollution déversés au milieu récepteur en fonction des événements pluviométriques retenus en P.J. 11. et l'étude de leur impact [3° du II. de l'article D. 181-15-1 du code de l'environnement].

III. Lorsqu'il s'agit d'ouvrages mentionnés à la rubrique 3.2.5.0 du tableau de l'article R. 214-1 (barrages de retenue et ouvrages assimilés), la demande comprend également [III. de l'article D. 181-15-1 du code de l'environnement] :

P.J. n°14. - Le document, mentionné au titre du 2° du I de l'article R. 214-122 [1° du III. de l'article D. 181-15-1 du code de l'environnement, en complément des informations prévues au 4° de l'article R. 181-3 du même code] ;

P.J. n°15. - Une note décrivant la procédure de première mise en eau conformément aux dispositions du I de l'article R.214-121 [2° du III. de l'article D. 181-15-1 du code de l'environnement] ;

P.J. n°16. - Une étude de dangers établie conformément à l'article R.214-116 si l'ouvrage est de classe A ou B [3° du III. de l'article D. 181-15-1 du code de l'environnement] ;

[Se référer à l'annexe I](#)

P.J. n°17. - Une note précisant que le porteur de projet disposera des capacités techniques et financières permettant d'assumer ses obligations à compter de l'exécution de l'autorisation environnementale jusqu'à la remise en état du site [4° du III. de l'article D. 181-15-1 du code de l'environnement] ;

P.J. n°18. - Lorsque l'ouvrage est construit dans le lit mineur d'un cours d'eau [5° du III. de l'article D. 181-15-1 du code de l'environnement, en complément du 7° de l'article R. 181-13] :

- l'indication des ouvrages immédiatement à l'aval et à l'amont et ayant une influence hydraulique
- le profil en long de la section de cours d'eau ainsi que, s'il y a lieu, de la dérivation
- un plan des terrains submergés à la cote de retenue normale
- un plan des ouvrages et installations en rivière détaillés au niveau d'un avant-projet sommaire, comprenant, dès lors que nécessaire, les dispositifs assurant la circulation des poissons

IV. Lorsqu'il s'agit d'ouvrages mentionnés à la rubrique 3.2.6.0 du tableau de l'article R. 214-1 (système d'endiguement, aménagement hydraulique), sous réserve des dispositions du II. de l'article R. 562-14 et du II. de l'article R. 562-19, la demande comprend en outre [IV. de l'article D. 181-15-1 du code de l'environnement] :

P.J. n°19. - L'estimation de la population de la zone protégée et l'indication du niveau de la protection, au sens de l'article R. 214-119-1, dont bénéficie cette dernière [1° du IV. de l'article D. 181-15-1 du code de l'environnement, en complément des informations prévues au 5° de l'article R. 181-13 et à l'article R. 181-14 du même code] ;

P.J. n°20. - La liste, le descriptif et la localisation sur une carte à l'échelle appropriée des ouvrages préexistants qui contribuent à la protection du territoire contre les inondations et les submersions ainsi que, lorsque le pétitionnaire n'est pas le propriétaire de ces ouvrages, les justificatifs démontrant qu'il en a la disposition ou a engagé les démarches à cette fin [2° du IV. de l'article D. 181-15-1 du code de l'environnement] ;

P.J. n°21. - Dans le cas de travaux complémentaires concernant un système d'endiguement existant, au sens de l'article R. 562-13, la liste, le descriptif et la localisation sur une carte à l'échelle appropriée des digues existantes [3° du IV. de l'article D. 181-15-1 du code de l'environnement] ;

P.J. n°22. - Les études d'avant-projet des ouvrages à modifier ou à construire ou une notice décrivant leur fonctionnalité si ces ouvrages modifiés ou construits concernent des dispositifs de régulation des écoulements hydrauliques [4° du IV. de l'article D. 181-15-1 du code de l'environnement] ;

P.J. n°23. - L'étude de dangers établie conformément à l'article R. 214-116 du code de l'environnement [5° du IV de l'article D. 181-15-1 du code de l'environnement] ;

[Se référer à l'annexe I](#)

P.J. n°24. - Le document, mentionné au titre du 2° du I de l'article R. 214-122 [6° du IV. de l'article D. 181-15-1 du code de l'environnement, en complément des informations prévues au 4° de l'article R. 181-13 du même code].

V. Lorsqu'il s'agit d'un plan de gestion établi pour la réalisation d'une opération groupée d'entretien régulier d'un cours d'eau, canal ou plan d'eau prévue par l'article L. 215-15 du code de l'environnement, la demande comprend également [V. de l'article D.181-15-1 du code de l'environnement] :

P.J. n°25. - La démonstration de la cohérence hydrographique de l'unité d'intervention [1° du V. de l'article D. 181-15-1 du code de l'environnement] ;

P.J. n°26. - S'il y a lieu, la liste des obstacles naturels ou artificiels, hors ouvrages permanents, préjudiciables à la sécurité des sports nautiques non motorisés [2° du V. de l'article D. 181-15-1 du code de l'environnement] ;

P.J. n°27. - Le programme pluriannuel d'interventions [3° du V. de l'article D. 181-15-1 du code de l'environnement] ;

P.J. n°28. - S'il y a lieu, les modalités de traitement des sédiments déplacés, retirés ou remis en suspension dans le cours d'eau [4° du V. de l'article D. 181-15-1 du code de l'environnement].

VI. Lorsqu'il s'agit d'installations utilisant l'énergie hydraulique, la demande comprend également [VI. de l'article D. 181-15-1 du code de l'environnement] :

P.J. n°29. - Avec les justifications techniques nécessaires, le débit maximal dérivé, la hauteur de chute brute maximale, la puissance maximale brute calculée à partir du débit maximal de la dérivation et de la hauteur de chute maximale, et le volume stockable [1° du VI. de l'article D. 181-15-1 du code de l'environnement, en complément du 4° de l'article R. 181-13 du même code] ;

P.J. n°30. - Une note justifiant les capacités techniques et financières du pétitionnaire et la durée d'autorisation proposée [2° du VI. de l'article D. 181-15-1 du code de l'environnement] ;

P.J. n°31. - Pour les usines d'une puissance supérieure à 500 kW, les propositions de répartition entre les communes intéressées de la valeur locative de la force motrice de la chute et de ses aménagements [3° du VI. de l'article D. 181-15-1 du code de l'environnement] ;

P.J. n°32. - En complément du 7° de l'article R. 181-13 du code de l'environnement [4° du VI. de l'article D. 181-15-1 du code de l'environnement] :	<input type="checkbox"/>
- L'indication des ouvrages immédiatement à l'aval et à l'amont et ayant une influence hydraulique, le profil en long de la section de cours d'eau ainsi que, s'il y a lieu, de la dérivation ;	<input type="checkbox"/>
- Un plan des terrains submergés à la cote de retenue normale ;	<input type="checkbox"/>
- Un plan des ouvrages et installations en rivière détaillés au niveau d'un avant-projet sommaire, comprenant, dès lors que nécessaire, les dispositifs assurant la circulation des poissons ;	<input type="checkbox"/>
P.J. n°33. - Si le projet du pétitionnaire prévoit une ou plusieurs conduites forcées dont les caractéristiques sont fixées par arrêté du ministre chargé de l'environnement au regard des risques qu'elles présentent, l'étude de dangers établie pour ces ouvrages conformément à l'article R. 214-116 [5° du VI. de l'article D. 181-15-1 du code de l'environnement]. Se référer à l'annexe	<input type="checkbox"/>
VII. Lorsque l'autorisation environnementale porte sur les prélèvements d'eau pour l'irrigation en faveur d'un organisme unique, le dossier de demande comprend également [VII. de l'article D. 181-15-1 du code de l'environnement] :	
P.J. n°34. - Le projet du premier plan annuel de répartition prévu au deuxième alinéa de l'article R. 214-31-1 du code de l'environnement, à savoir le projet du premier plan annuel de répartition entre préleveurs irrigants du volume d'eau susceptible d'être prélevé [VII. de l'article D. 181-15-1 du code de l'environnement].	<input type="checkbox"/>
VIII. Lorsque l'autorisation environnementale porte sur un projet qui doit être déclaré d'intérêt général dans le cadre de l'article R. 214-88, le dossier de demande est complété par les éléments mentionnés à l'article R. 214-99, à savoir [VIII. de l'article D. 181-15-1 du code de l'environnement] :	
1. Dans tous les cas [I. de l'article R. 214-99 du code de l'environnement] :	
P.J. n°35. - Un mémoire justifiant l'intérêt général ou l'urgence de l'opération [1° du I. de l'article R. 214-99 du code de l'environnement] ;	<input type="checkbox"/>
P.J. n°36. - Un mémoire explicatif [2° du I. de l'article R. 214-99 du code de l'environnement] Se référer à l'annexe I	<input type="checkbox"/>
P.J. n°37. - Un calendrier prévisionnel de réalisation des travaux et d'entretien des ouvrages, des installations ou du milieu qui doit faire l'objet des travaux [3° du I. de l'article R. 214-99 du code de l'environnement].	<input type="checkbox"/>
2. Dans les cas d'opérations pour lesquelles les personnes qui ont rendu les travaux nécessaires ou qui y trouvent un intérêt sont appelées à participer aux dépenses [II. de l'article R. 214-99 du code de l'environnement] :	
P.J. n°38. - La liste des catégories de personnes publiques ou privées, physiques ou morales appelées à participer à ces dépenses [1° du II. de l'article R. 214-99 du code de l'environnement] ;	<input type="checkbox"/>
P.J. n°39. - La proportion des dépenses dont le pétitionnaire demande la prise en charge par les personnes mentionnées au 1° du II. de l'article R. 214-99 du code de l'environnement (PJ 32), en ce qui concerne, d'une part, les dépenses d'investissement, d'autre part, les frais d'entretien et d'exploitation des ouvrages ou des installations [2° du II. de l'article R. 214-99 du code de l'environnement] ;	<input type="checkbox"/>
P.J. n°40. - Les critères retenus pour fixer les bases générales de répartition des dépenses prises en charge par les personnes mentionnées en PJ 32. (1° du II. de l'article R. 214-99 du code de l'environnement) [3° du II. de l'article R. 214-99 du code de l'environnement] ;	<input type="checkbox"/>
P.J. n°41. - Les éléments et les modalités de calcul qui seront utilisés pour déterminer les montants des participations aux dépenses des personnes mentionnées en PJ 32. (1° du II. de l'article R. 214-99 du code de l'environnement) [4° du II. de l'article R. 214-99 du code de l'environnement] ;	<input type="checkbox"/>
P.J. n°42. - Un plan de situation des biens et des activités concernés par l'opération [5° du II. de l'article R. 214-99 du code de l'environnement] ;	<input type="checkbox"/>

P.J. n°43. - L'indication de l'organisme qui collectera les participations demandées aux personnes mentionnées en PJ 32. (1° du II. de l'article R. 214-99 du code de l'environnement), dans le cas où le pétitionnaire ne collecte pas lui-même la totalité de ces participations [6° du II. de l'article R. 214-99 du code de l'environnement].	<input type="checkbox"/>
IX. Lorsque l'autorisation environnementale porte sur un épandage de boues, le dossier de demande est complété, le cas échéant, par les éléments suivant [IX. de l'article D. 181-15-1 du code de l'environnement] :	
P.J. n°44. - Une étude préalable dont le contenu est précisé à l'article R. 211-37 [IX. de l'article D. 181-15-1 du code de l'environnement] ;	<input type="checkbox"/>
P.J. n°45. - Un programme prévisionnel d'épandage dans les conditions fixées par l'article R. 211-39 du code de l'environnement [IX. de l'article D. 181-15-1 du code de l'environnement] ;	<input type="checkbox"/>
VOLET 2/. INSTALLATIONS CLASSÉES POUR LA PROTECTION DE L'ENVIRONNEMENT (ICPE)	
Lorsque l'autorisation environnementale concerne un projet relevant du 2° de l'article L. 181-1 du code de l'environnement, le dossier de demande est complété par les documents suivants [article D. 181-15-2 du code de l'environnement] :	
Pièces à joindre pour tous les dossiers ICPE :	
P.J. n°46. - Une description des procédés de fabrication que le pétitionnaire mettra en œuvre, les matières qu'il utilisera, les produits qu'il fabriquera, de manière à apprécier les dangers ou les inconvénients de l'installation [2° du I. de l'article D. 181-15-2 du code de l'environnement] ; <i>Le cas échéant, le pétitionnaire pourra adresser, en exemplaire unique et sous pli séparé, les informations dont la diffusion lui apparaîtrait de nature à entraîner la divulgation de secrets de fabrication.</i>	<input type="checkbox"/>
P.J. n°47. - Une description des capacités techniques et financières mentionnées à l'article L. 181-27 dont le pétitionnaire dispose, ou, lorsque ces capacités ne sont pas constituées au dépôt de la demande d'autorisation, les modalités prévues pour les établir au plus tard à la mise en service de l'installation [3° du I. de l'article D. 181-15-2 du code de l'environnement] ;	<input type="checkbox"/>
P.J. n°48. - Un plan d'ensemble à l'échelle de 1/200 au minimum indiquant les dispositions projetées de l'installation ainsi que l'affectation des constructions et terrains avoisinants et le tracé de tous les réseaux enterrés existants. Une échelle réduite peut, à la requête du pétitionnaire, être admise par l'administration [9° du I. de l'article D. 181-15-2 du code de l'environnement] ;	<input type="checkbox"/>
P.J. n°49. - L'étude de dangers mentionnée à l'article L. 181-25 et définie au III. de l'article D. 181-15-2 [10° du I. de l'article D. 181-15-2 du code de l'environnement]. Le demandeur fournit une étude de dangers qui précise les risques auxquels l'installation peut exposer, directement ou indirectement, les intérêts mentionnés à l'article L. 511-1 en cas d'accident, que la cause soit interne ou externe à l'installation. Le contenu de l'étude de dangers doit être en relation avec l'importance des risques engendrés par l'installation. En tant que de besoin, cette étude donne lieu à une analyse de risques qui prend en compte la probabilité d'occurrence, la cinétique et la gravité des accidents potentiels selon une méthodologie qu'elle explicite. Elle définit et justifie les mesures propres à réduire la probabilité et les effets de ces accidents. Se référer à l'annexe I	<input type="checkbox"/>
Pièces complémentaires à joindre selon la nature ou la situation du projet :	
I. Lorsque le pétitionnaire requiert l'institution de servitudes d'utilité publique prévues à l'article L.515-8 pour une installation à implanter sur un site nouveau :	
P.J. n°50.- Préciser le périmètre des ces servitudes et les règles souhaitées [1° du I. de l'article D. 181-15-2 du code de l'environnement] ;	<input type="checkbox"/>
I. Si l'installation pour laquelle vous demandez l'autorisation environnementale est destinée au traitement de déchets :	
P.J. n°51. - L'origine géographique prévue des déchets [4° du I. de l'article D. 181-15-2 du code de l'environnement] ;	<input type="checkbox"/>

P.J. n°52. - La manière dont le projet est compatible avec les plans prévus aux articles L. 541-11, L. 541-11-1, L. 541-13 du code de l'environnement (les plans nationaux de prévention et de gestion des déchets) et L. 4251-1 du code des collectivités territoriales (le schéma régional d'aménagement, de développement durable et d'égalité des territoires) [4° du I. de l'article D. 181-15-2 du code de l'environnement]	└
II. Si l'installation pour laquelle vous demandez l'autorisation environnementale est une installation soumise à quotas d'émission de gaz à effet de serre (installations relevant des articles L. 229-5 et L. 229-6 du code de l'environnement) :	
P.J. n°53. - Une description des matières premières, combustibles et auxiliaires susceptibles d'émettre des gaz à effets de serre [a) du 5° du I. de l'article D. 181-15-2 du code de l'environnement] ;	└
P.J. n°54. - Une description des différents sources d'émissions de gaz à effets de serre de l'installation [b) du 5° du I. de l'article D. 181-15-2 du code de l'environnement] ;	└
P.J. n°55. - Une description des mesures prises pour quantifier les émissions à travers un plan de surveillance qui réponde aux exigences du règlement prévu à l'article 14 de la directive 2003/87/ CE du 13 octobre 2003 modifiée. Ce plan peut être actualisé par l'exploitant sans avoir à modifier son autorisation [c) du 5° du I. de l'article D. 181-15-2 du code de l'environnement] ;	└
P.J. n°56. - Un résumé non technique des informations mentionnées aux a), b) et c) du 5° du I. de l'article D. 181-15-2 du code de l'environnement (PJ 48, 49 et 50) [d) du 5° du I. de l'article D. 181-15-2 du code de l'environnement]	└
III. Si l'installation pour laquelle vous demandez l'autorisation environnementale est une installation IED (installations mentionnées à la section 8 du chapitre V du titre Ier du livre V, et visées à l'annexe I de la directive 2010/75/ UE du 24 novembre 2010 relative aux émissions industrielles) :	
P.J. n°57. - Le contenu de l'étude d'impact portant sur les meilleures techniques disponibles, doit contenir les compléments prévus à l'article R.515-59 [I. de l'article R. 515-59 du code de l'environnement] Se référer à l'annexe I	└
P.J. n°58. - Une proposition motivée de rubrique principale choisie parmi les rubriques 3000 à 3999 qui concernent les installations ou équipements visés à l'article R. 515-58 du code de l'environnement [III. de l'article R. 515-59 du code de l'environnement] ;	└
P.J. n°59. - Une proposition motivée de conclusions sur les meilleures techniques disponibles relatives à la rubrique principale [II. de l'article R. 515-59 du code de l'environnement].	└
IV. Si l'installation pour laquelle vous demandez l'autorisation environnementale est une installation soumise à garanties financières pour les installations mentionnées à l'article R. 516-1:	
P.J. n°60. - Le montant des garanties financières exigées à l'article L. 516-1 [8° du I. de l'article D. 181-15-2 du code de l'environnement] ;	└
P.J. n°61. - Lorsque le dossier est déposé dans le cadre d'une demande de modification substantielle en application de l'article L. 181-14, l'état de pollution des sols prévu à l'article L. 512-18 du code de l'environnement [1 ^{er} alinéa du 6° du I. de l'article D. 181-15-2 du code de l'environnement] ; Se référer à l'annexe I	└
V. Si l'installation pour laquelle vous demandez l'autorisation environnementale est une installation à implanter sur un site nouveau :	
P.J. n°62. - L'avis du propriétaire, lorsqu'il n'est pas le pétitionnaire, sur l'état dans lequel devra être remis le site lors de l'arrêt définitif de l'installation [11° du I. de l'article D. 181-15-2 du code de l'environnement] ;	└
P.J. n°63. - L'avis du maire ou du président de l'établissement public de coopération intercommunale compétent en matière d'urbanisme, sur l'état dans lequel devra être remis le site lors de l'arrêt définitif de l'installation [11° du I. de l'article D. 181-15-2 du code de l'environnement] ;	└
<i>Ces avis (PJ 57 et 58) sont réputés émis si les personnes consultées ne se sont pas prononcées dans un délai de quarante-cinq jours suivant leur saisine par le pétitionnaire.</i>	

VI. Si l'installation pour laquelle vous demandez l'autorisation environnementale est une installation terrestre de production d'électricité à partir de l'énergie mécanique du vent :	
P.J. n°64. - Sauf dans le cas d'une révision en cours (P.J. n°68), un document établi par le pétitionnaire justifiant que le projet est conforme, selon le cas, au règlement national d'urbanisme, au plan local d'urbanisme ou au document en tenant lieu ou à la carte communale en vigueur au moment de l'instruction [a) du 12° du I. de l'article D. 181-15-2 du code de l'environnement]	└
P.J. n°65. - La délibération favorable prévue à l'article L. 515-47 (de l'organe délibérant de l'établissement public de coopération intercommunale compétence en matière de plan local d'urbanisme ou, à défaut, du conseil municipal de la commune concernée) lorsqu'un établissement public de coopération intercommunale ou une commune a arrêté un projet de plan local d'urbanisme avant la date de dépôt de la demande d'autorisation environnementale et que les installations projetées ne respectent pas la distance d'éloignement mentionnée à l'article L. 515-44 vis-à-vis des zones destinées à l'habitation définies dans le projet de plan local d'urbanisme [b) du 12° du I. de l'article D. 181-15-2 du code de l'environnement] ;	└
P.J. n°66. - Lorsque l'autorisation environnementale tient lieu d'autorisation prévue par les articles L. 621-32 et L. 632-1 du code du patrimoine [c) du 12° du I. de l'article D. 181-15-2 du code de l'environnement] Se référer à l'annexe I	└
P.J. n°67. - Lorsque l'implantation des aérogénérateurs est prévue à l'intérieur de la surface définie par la distance minimale d'éloignement précisée par arrêté du ministre chargé des installations classées, une étude des impacts cumulés sur les risques de perturbations des radars météorologiques par les aérogénérateurs implantés en deçà de cette distance. Les modalités de réalisation de cette étude sont précisées par arrêté du ministre chargé des installations classées [d) du 12° du I. de l'article D. 181-15-2 du code de l'environnement]	
VII. Si l'installation pour laquelle vous demandez l'autorisation environnementale est mentionnée à l'article R. 516-1 ou à l'article R. 515-101	
P.J. n°68. - Le montant des garanties financières exigées à l'article L. 516-1 du code de l'environnement [8° du I. de l'article D. 181-15-2 du code de l'environnement].	└
VII. Si l'autorisation environnementale ou, le cas échéant, l'autorisation d'urbanisme nécessaire à la réalisation du projet, apparaît manifestement insusceptible d'être délivrée eu égard à l'affectation des sols définie par le plan local d'urbanisme ou le document en tenant lieu ou la carte communale en vigueur au moment de l'instruction, à moins qu'une procédure de révision, de modification ou de mise en compatibilité du document d'urbanisme ayant pour effet de permettre cette délivrance soit engagée :	
P.J. n°69. - La délibération ou l'acte formalisant la procédure d'évolution du plan local d'urbanisme, du document en tenant lieu ou de la carte communale [13° du I. de l'article D. 181-15-2 du code de l'environnement].	└
VIII. Si l'installation pour laquelle vous demandez l'autorisation environnementale est une carrière ou une installation de stockage de déchets non inertes résultant de la prospection, de l'extraction, du traitement et du stockage de ressources minérales :	
P.J. n°70. - Le plan de gestion des déchets d'extraction [14° du I. de l'article D. 181-15-2 du code de l'environnement].	└
IX. Si l'installation pour laquelle vous demandez l'autorisation environnementale est une installation d'une puissance supérieure à 20 MW :	
P.J. n°71. - L'analyse du projet sur la consommation énergétique mentionnée au 3° du II. de l'article R. 122-5 comporte une analyse coûts-avantages afin d'évaluer l'opportunité de valoriser de la chaleur fatale notamment à travers un réseau de chaleur ou de froid [II. de l'article D. 181-15-2 du code de l'environnement].	└
P.J. n°72. - une description des mesures prises pour limiter la consommation d'énergie de l'installation. Sont fournis notamment les éléments sur l'optimisation de l'efficacité énergétique, tels que la récupération secondaire de chaleur. II. de l'article D. 181-15-2 du code de l'environnement].	└
X. Si l'installation pour laquelle vous demandez l'autorisation environnementale est une installation de carrières destinées à l'exploitation souterraine de gypse située dans le périmètre d'une forêt de protection telle définie à l'article L. 141-1 du code :	
P.J. n°73. - Une description du gisement sur lequel porte la demande ainsi que les pièces justifiant son intérêt national au regard des documents mentionnés au I de l'article R. 141-38-4.	└
P.J. n°74. - L'analyse de la compatibilité de l'opération avec la destination forestière des lieux et des modalités de reconstitution de l'état boisé au terme des travaux.	└

P.J. n°75. - Un document attestant que les équipements, constructions, annexes et infrastructures indispensables à l'exploitation souterraine et à la sécurité de celle-ci, seront définis et utilisés de façon à limiter le plus possible l'occupation des parcelles forestières classées.	<input type="checkbox"/>
P.J. n°76. - Un document décrivant, pour les équipements, constructions, annexes et infrastructures indispensables à l'exploitation souterraine et à la sécurité de celle-ci, les voies d'accès en surface que le pétitionnaire utilisera. En cas d'impossibilité de les établir dans l'emprise des voies ou autres alignements exclus du périmètre de classement ou, à défaut, dans celle des routes forestières ou chemins d'exploitation forestiers, le document justifie de cette impossibilité.	<input type="checkbox"/>

VOLET 2 bis/. ENREGISTREMENT

Lorsque le projet nécessite l'enregistrement d'installations mentionnées à l'article L. 512-7, le dossier de demande comporte : *[article D. 181-15-2 bis du code de l'environnement]* :

P.J. n°77. – Un document justifiant du respect des prescriptions applicables à l'installation en vertu du titre Ier du livre V du présent code, notamment les prescriptions générales édictées par le ministre chargé des installations classées en application du I de l'article L. 512-7, présentant notamment les mesures retenues et les performances attendues par le demandeur pour garantir le respect de ces prescriptions. La demande d'enregistrement indique, le cas échéant, la nature, l'importance et la justification des aménagements aux prescriptions générales mentionnées à l'article L. 512-7 sollicités par l'exploitant.	<input type="checkbox"/>
--------------------------------------------------------------------------------------------------------------------------------------------------------------------------------------------------------------------------------------------------------------------------------------------------------------------------------------------------------------------------------------------------------------------------------------------------------------------------------------------------------------------------------------------------------------------------------------------------------------------------------------------------------	--------------------------

VOLET 3/. MODIFICATION D'UNE RÉSERVE NATURELLE

Lorsque l'autorisation environnementale tient lieu d'autorisation de modification de l'état ou de l'aspect d'une réserve naturelle nationale ou d'une réserve naturelle classée en Corse par l'État, le dossier est complété par les documents suivants *[article D. 181-15-3 du code de l'environnement]* :

P.J. n°78. – Des éléments suffisants permettant d'apprécier les conséquences de l'opération sur l'espace protégé et son environnement mentionnés au 4° du I de l'article R.332-24.	<input type="checkbox"/>
-------------------------------------------------------------------------------------------------------------------------------------------------------------------------------------------	--------------------------

VOLET 4/. MODIFICATION D'UN SITE CLASSÉ

Lorsque l'autorisation environnementale tient lieu d'autorisation de modification de l'état des lieux ou de l'aspect d'un site classé ou en instance de classement, le dossier de demande est complété par les informations et pièces complémentaires suivantes *[article D. 181-15-4 du code de l'environnement]* :

P.J. n°79. - Une description générale du site classé ou en instance de classement accompagnée d'un plan de l'état existant <i>[1° de l'article D. 181-15-4 du code de l'environnement]</i> ;	<input type="checkbox"/>
P.J. n°80. - Le plan de situation du projet, mentionné au 2° de l'article R. 181-13 (à l'échelle 1/25 000 ou, à défaut, 1/50 000), précisant le périmètre du site classé ou en instance de classement <i>[2° de l'article D. 181-15-4 du code de l'environnement]</i> ;	<input type="checkbox"/>
P.J. n°81. - Un report des travaux projetés sur le plan cadastral à une échelle appropriée <i>[3° de l'article D. 181-15-4 du code de l'environnement]</i> ;	<input type="checkbox"/>
P.J. n°82. - Un descriptif des travaux en site classé précisant la nature, la destination et les impacts du projet à réaliser accompagné d'un plan du projet et d'une analyse des impacts paysagers du projet <i>[4° de l'article D. 181-15-4 du code de l'environnement]</i> ;	<input type="checkbox"/>
P.J. n°83. - Un plan de masse et des coupes longitudinales adaptées à la nature du projet et à l'échelle du site <i>[5° de l'article D. 181-15-4 du code de l'environnement]</i> ;	<input type="checkbox"/>
P.J. n°84. - La nature et la couleur des matériaux envisagés <i>[6° de l'article D. 181-15-4 du code de l'environnement]</i> ;	<input type="checkbox"/>
P.J. n°85. - Le traitement des clôtures ou aménagements et les éléments de végétation à conserver ou à créer <i>[7° de l'article D. 181-15-4 du code de l'environnement]</i> ;	<input type="checkbox"/>
P.J. n°86. - Des documents photographiques permettant de situer le terrain dans l'environnement proche et si possible dans le paysage lointain (reporter les points et les angles des prises de vue sur le plan de situation) <i>[8° de l'article D. 181-15-4 du code de l'environnement]</i> ;	<input type="checkbox"/>

P.J. n°87. - Des montages larges photographiques ou des dessins permettant d'évaluer dans de bonnes conditions les effets du projet sur le paysage en le situant notamment par rapport à son environnement immédiat et au périmètre du site classé <i>[9° de l'article D. 181-15-4 du code de l'environnement]</i> .	<input type="checkbox"/>
-----------------------------------------------------------------------------------------------------------------------------------------------------------------------------------------------------------------------------------------------------------------------------------------------------------------------------	--------------------------

VOLET 5/. DÉROGATION « ESPÈCES ET HABITATS PROTÉGÉS »

Lorsque l'autorisation environnementale tient lieu de dérogation au titre du 4° de l'article L. 411-2, le dossier de demande est complété par la description *[article D. 181-15-5 du code de l'environnement]* :

P.J. n°88. - Des espèces concernées, avec leur nom scientifique et nom commun <i>[1° de l'article D. 181-15-5 du code de l'environnement]</i> ;	<input type="checkbox"/>
P.J. n°89. - Des spécimens de chacune des espèces faisant l'objet de la demande avec une estimation de leur nombre et de leur sexe <i>[2° de l'article D. 181-15-5 du code de l'environnement]</i> ;	<input type="checkbox"/>
P.J. n°90. - De la période ou des dates d'intervention <i>[3° de l'article D. 181-15-5 du code de l'environnement]</i> ;	<input type="checkbox"/>
P.J. n°91. - Des lieux d'intervention <i>[4° de l'article D. 181-15-5 du code de l'environnement]</i> ;	<input type="checkbox"/>
P.J. n°92. - S'il y a lieu, des mesures de réduction ou de compensation mises en œuvre, ayant des conséquences bénéfiques pour les espèces concernées <i>[5° de l'article D. 181-15-5 du code de l'environnement]</i> ;	<input type="checkbox"/>
P.J. n°93. - De la qualification des personnes amenées à intervenir <i>[6° de l'article D. 181-15-5 du code de l'environnement]</i> ;	<input type="checkbox"/>
P.J. n°94. - Du protocole des interventions : modalités techniques et modalités d'enregistrement des données obtenues <i>[7° de l'article D. 181-15-5 du code de l'environnement]</i> ;	<input type="checkbox"/>
P.J. n°95. - Des modalités de compte-rendu des interventions <i>[8° de l'article D. 181-15-5 du code de l'environnement]</i> ;	<input type="checkbox"/>

VOLET 6/. DOSSIER AGRÉMENT OGM

Lorsque l'autorisation environnementale tient lieu d'agrément pour l'utilisation d'organismes génétiquement modifiés au titre de l'article L. 532-3, le dossier de demande est complété par les informations suivantes *[article D. 181-15-6 du code de l'environnement]* :

P.J. n°96. - La nature de l'utilisation d'organismes génétiquement modifiés que le demandeur se propose d'exercer <i>[1° de l'article D. 181-15-6 du code de l'environnement]</i> ;	<input type="checkbox"/>
P.J. n°97. - Les organismes génétiquement modifiés qui seront utilisés et la classe de confinement dont relève cette utilisation <i>[2° de l'article D. 181-15-6 du code de l'environnement]</i> ;	<input type="checkbox"/>
P.J. n°98. - Le cas échéant, les organismes génétiquement modifiés dont l'utilisation est déjà déclarée ou agréée et la classe de confinement dont celle-ci relève <i>[3° de l'article D. 181-15-6 du code de l'environnement]</i> ;	<input type="checkbox"/>
P.J. n°99. - Le nom du responsable de l'utilisation et ses qualifications <i>[4° de l'article D. 181-15-6 du code de l'environnement]</i> ;	<input type="checkbox"/>
P.J. n°100. - Les capacités financières de la personne privée exploitant une installation relevant d'une classe de confinement 3 ou 4 <i>[5° de l'article D. 181-15-6 du code de l'environnement]</i> ;	<input type="checkbox"/>
P.J. n°101. - Les procédures internes permettant de suspendre provisoirement l'utilisation ou de cesser l'activité <i>[6° de l'article D. 181-15-6 du code de l'environnement]</i> ;	<input type="checkbox"/>

P.J. n°102. - Un dossier technique, dont le contenu est fixé par l'arrêté du 28 mars 2012 relatif au dossier technique demandé pour les utilisations confinées d'organismes génétiquement modifiés prévu aux articles R. 532-6, R. 532-14 et R. 532-26 du code de l'environnement. [7° de l'article D. 181-15-6 du code de l'environnement].

VOLET 7/. DOSSIER AGRÉMENT DÉCHETS

Lorsque l'autorisation environnementale tient lieu d'agrément pour la gestion de déchets prévu à l'article L. 541-22 :

P.J. n°103. - Le dossier de demande est complété par les informations requises par les articles R. 543-11, R. 543-13, R. 543-35, R. 543-145, R. 543-162 et D. 543-274. [Article D. 181-15-7 du code de l'environnement]

VOLET 8/. DOSSIER ÉNERGIE

Lorsque le projet nécessite une autorisation d'exploiter une installation de production d'électricité au titre de l'article L. 311-1 du code de l'énergie [article D. 181-15-8 du code de l'environnement] :

P.J. n°104. - : le dossier de demande précise ses caractéristiques [article D. 181-15-8 du code de l'environnement]
[Se référer à l'annexe I](#)

VOLET 9/. AUTORISATION DE DÉFRICHEMENT

Lorsque l'autorisation environnementale tient lieu d'autorisation de défrichage, le dossier de demande est complété par les éléments suivants [article D. 181-15-9 du code de l'environnement] :

P.J. n°105. - Une déclaration indiquant si, à la connaissance du pétitionnaire, les terrains ont été ou non parcourus par un incendie durant les quinze années précédant l'année de la demande. Lorsque le terrain relève du régime forestier, cette déclaration est produite dans les conditions de l'article R. 341-2 du code forestier [1° de l'article D. 181-15-9 du code de l'environnement].

P.J. n°106. - Sur le plan de situation mentionné au 2° de l'article R. 181-13, la localisation et la superficie de la zone à défricher par parcelle cadastrale et pour la totalité de ces superficies.

P.J. n°107. - Un extrait du plan cadastral [3° de l'article D. 181-15-9 du code de l'environnement]

Autres renseignements

Informations complémentaires et justificatifs éventuels :

Engagement du demandeur

Fait,
le Montpellier 03/05/2021

Nom et signature du demandeur

Jérôme FONTES



Vous trouverez ci-dessous, des précisions sur certaines pièces qui sont demandées dans le document Cerfa n° :

1) Pièces obligatoires pour tous les dossiers :

Etude d'impact :

P.J.n°4 Le contenu de l'étude d'impact⁶ est proportionné à la sensibilité environnementale de la zone susceptible d'être affectée par le projet, à l'importance et la nature des travaux, installations, ouvrages, ou autres interventions dans le milieu naturel ou le paysage projetés et à leurs incidences prévisibles sur l'environnement ou la santé humaine [article R.122-5 du code l'environnement).	
En application du 2° du II de l'article L. 122-3, l'étude d'impact comporte les éléments suivants, en fonction des caractéristiques spécifiques du projet et du type d'incidences sur l'environnement qu'il est susceptible de produire :	
Un résumé non technique des informations prévues ci-dessous. Ce résumé peut faire l'objet d'un document indépendant ;	
Une description du projet, y compris en particulier :	
	– une description de la localisation du projet ;
	– une description des caractéristiques physiques de l'ensemble du projet, y compris, le cas échéant, des travaux de démolition nécessaires, et des exigences en matière d'utilisation des terres lors des phases de construction et de fonctionnement ;
	– une description des principales caractéristiques de la phase opérationnelle du projet, relatives au procédé de fabrication, à la demande et l'utilisation d'énergie, la nature et les quantités des matériaux et des ressources naturelles utilisés ;
	– une estimation des types et des quantités de résidus et d'émissions attendus, tels que la pollution de l'eau, de l'air, du sol et du sous-sol, le bruit, la vibration, la lumière, la chaleur, la radiation, et des types et des quantités de déchets produits durant les phases de construction et de fonctionnement.
Pour les installations relevant du titre Ier du livre V du présent code et les installations nucléaires de base mentionnées à l'article L. 593-1, cette description pourra être complétée dans le dossier de demande d'autorisation en application des articles R. 181-13 et suivants et de l'article 8 du décret n° 2007-1557 du 2 novembre 2007 modifié relatif aux installations nucléaires de base et au contrôle, en matière de sûreté nucléaire, du transport de substances radioactives ;	
Une description des aspects pertinents de l'état actuel de l'environnement, dénommée "scénario de référence", et de leur évolution en cas de mise en œuvre du projet ainsi qu'un aperçu de l'évolution probable de l'environnement en l'absence de mise en œuvre du projet, dans la mesure où les changements naturels par rapport au scénario de référence peuvent être évalués moyennant un effort raisonnable sur la base des informations environnementales et des connaissances scientifiques disponibles ;	
Une description des facteurs mentionnés au III de l'article L. 122-1 susceptibles d'être affectés de manière notable par le projet : la population, la santé humaine, la biodiversité, les terres, le sol, l'eau, l'air, le climat, les biens matériels, le patrimoine culturel, y compris les aspects architecturaux et archéologiques, et le paysage ;	
Une description des incidences notables que le projet est susceptible d'avoir sur l'environnement résultant, entre autres :	
	- de la construction et de l'existence du projet, y compris, le cas échéant, des travaux de démolition ;
	- de l'utilisation des ressources naturelles, en particulier les terres, le sol, l'eau et la biodiversité, en tenant compte, dans la mesure du possible, de la disponibilité durable de ces ressources ;

	- de l'émission de polluants, du bruit, de la vibration, de la lumière, la chaleur et la radiation, de la création de nuisances et de l'élimination et la valorisation des déchets ;
	- des risques pour la santé humaine, pour le patrimoine culturel ou pour l'environnement ;
	- du cumul des incidences avec d'autres projets existants ou approuvés, en tenant compte le cas échéant des problèmes environnementaux relatifs à l'utilisation des ressources naturelles et des zones revêtant une importance particulière pour l'environnement susceptibles d'être touchées. Ces projets sont ceux qui, lors du dépôt de l'étude d'impact : – ont fait l'objet d'une étude d'incidence environnementale au titre de l'article R. 181-14 et d'une enquête publique ; – ont fait l'objet d'une évaluation environnementale au titre du présent code et pour lesquels un avis de l'autorité environnementale a été rendu public. Sont exclus les projets ayant fait l'objet d'un arrêté mentionnant un délai et devenu caduc, ceux dont la décision d'autorisation est devenue caduque, dont l'enquête publique n'est plus valable ainsi que ceux qui ont été officiellement abandonnés par le maître d'ouvrage ;
	- des incidences du projet sur le climat et de la vulnérabilité du projet au changement climatique ;
	- des technologies et des substances utilisées.
	La description des éventuelles incidences notables sur les facteurs mentionnés au III de l'article L. 122-1 porte sur les effets directs et, le cas échéant, sur les effets indirects secondaires, cumulatifs, transfrontaliers, à court, moyen et long termes, permanents et temporaires, positifs et négatifs du projet ;
	Une description des incidences négatives notables attendues du projet sur l'environnement qui résultent de la vulnérabilité du projet à des risques d'accidents ou de catastrophes majeurs en rapport avec le projet concerné. Cette description comprend le cas échéant les mesures envisagées pour éviter ou réduire les incidences négatives notables de ces événements sur l'environnement et le détail de la préparation et de la réponse envisagée à ces situations d'urgence ;
	Une description des solutions de substitution raisonnables qui ont été examinées par le maître d'ouvrage, en fonction du projet proposé et de ses caractéristiques spécifiques, et une indication des principales raisons du choix effectué, notamment une comparaison des incidences sur l'environnement et la santé humaine ;
	Les mesures prévues par le maître de l'ouvrage pour : – éviter les effets négatifs notables du projet sur l'environnement ou la santé humaine et réduire les effets n'ayant pu être évités ; – compenser, lorsque cela est possible, les effets négatifs notables du projet sur l'environnement ou la santé humaine qui n'ont pu être ni évités ni suffisamment réduits. S'il n'est pas possible de compenser ces effets, le maître d'ouvrage justifie cette impossibilité.
	La description de ces mesures doit être accompagnée de l'estimation des dépenses correspondantes, de l'exposé des effets attendus de ces mesures à l'égard des impacts du projet sur les éléments mentionnés au 5° ;
	Le cas échéant, les modalités de suivi des mesures d'évitement, de réduction et de compensation proposées ;
	Une description des méthodes de prévision ou des éléments probants utilisés pour identifier et évaluer les incidences notables sur l'environnement ;
	Les noms, qualités et qualifications du ou des experts qui ont préparé l'étude d'impact et les études ayant contribué à sa réalisation ;
	Lorsque certains des éléments requis ci-dessus figurent dans l'étude de maîtrise des risques pour les installations nucléaires de base ou dans l'étude des dangers pour les installations classées pour la protection de l'environnement, il en est fait état dans l'étude d'impact.
	Pour les infrastructures de transport visées aux 5° à 9° du tableau annexé à l'article R. 122-2, l'étude d'impact comprend, en outre : – une analyse des conséquences prévisibles du projet sur le développement éventuel de l'urbanisation ; – une analyse des enjeux écologiques et des risques potentiels liés aux aménagements fonciers, agricoles et forestiers portant notamment sur la consommation des espaces agricoles, naturels ou forestiers induits par le projet, en fonction de l'ampleur des travaux prévisibles et de la sensibilité des milieux concernés ; – une analyse des coûts collectifs des pollutions et nuisances et des avantages induits pour la collectivité. Cette analyse comprendra les principaux résultats commentés de l'analyse socio-économique lorsqu'elle est requise par l'article L. 1511-2 du code des transports ; – une évaluation des consommations énergétiques résultant de l'exploitation du projet, notamment du fait des déplacements qu'elle entraîne ou permet d'éviter ; – une description des hypothèses de trafic, des conditions de circulation et des méthodes de calcul utilisées pour les évaluer et en étudier les conséquences.
	Elle indique également les principes des mesures de protection contre les nuisances sonores qui seront mis en œuvre en application des dispositions des articles R. 571-44 à R. 571-52.
	Pour les installations, ouvrages, travaux et aménagements relevant du titre Ier du livre II et faisant l'objet d'une évaluation environnementale, l'étude d'impact contient les éléments mentionnés au II de l'article R. 181-14.
	Pour les projets soumis à une étude d'incidences en application des dispositions du chapitre IV du titre Ier du livre IV, le formulaire d'examen au cas par cas tient lieu d'évaluation des incidences Natura 2000 lorsqu'il permet d'établir

⁶ Afin de veiller à l'exhaustivité et à la qualité de l'étude d'impact, le maître d'ouvrage s'assure que celle-ci est préparée par des experts compétents

l'absence d'incidence sur tout site Natura 2000. S'il apparaît après examen au cas par cas que le projet est susceptible d'avoir des incidences significatives sur un ou plusieurs sites Natura 2000 ou si le projet est soumis à évaluation des incidences systématique en application des dispositions précitées, le maître d'ouvrage fournit les éléments exigés par l'article R. 414-23. L'étude d'impact tient lieu d'évaluation des incidences Natura 2000 si elle contient les éléments exigés par l'article R. 414-23.
Pour les installations classées pour la protection de l'environnement relevant du titre Ier du livre V du présent code et les installations nucléaires de base relevant du titre IX du livre V du code de l'environnement susmentionnée, le contenu de l'étude d'impact est précisé et complété en tant que de besoin conformément au II de l'article D. 181-15-2 du présent code et à l'article 9 du décret du 2 novembre 2007 susmentionné.
Pour les installations de stockage des déchets, l'étude d'impact indique les techniques envisageables destinées à permettre une éventuelle reprise des déchets dans le cas où aucune autre technique ne peut être mise en œuvre conformément aux dispositions de l'article L.541-25 du code de l'environnement.
Afin de veiller à l'exhaustivité et à la qualité de l'étude d'impact : - le maître d'ouvrage s'assure que celle-ci est préparée par des experts compétents ; - l'autorité compétente veille à disposer d'une expertise suffisante pour examiner l'étude d'impact ou recourt si besoin à une telle expertise ; - si nécessaire, l'autorité compétente demande au maître d'ouvrage des informations supplémentaires à celles fournies dans l'étude d'impact, mentionnées au II et directement utiles à l'élaboration et à la motivation de sa décision sur les incidences notables du projet sur l'environnement prévue au I de l'article L. 122-1-1.

Etude d'incidence :

P.J. n°5. - Si le projet n'est pas soumis à évaluation environnementale, le dossier comportera une étude d'incidence environnementale proportionnée à l'importance du projet et à son incidence prévisible sur l'environnement au regard des intérêts mentionnés à l'article L. 181-3 du code de l'environnement [article R. 181-14 du code de l'environnement] L'étude d'incidence environnementale comporte :
La description de l'état actuel du site sur lequel le projet doit être réalisé et de son environnement [1° du I. de l'article R. 181-14 du code de l'environnement] ;
Les incidences directes et indirectes, temporaires et permanentes du projet, sur les intérêts mentionnés à l'article L. 181-3 du code de l'environnement, eu égard à ses caractéristiques et à la sensibilité de son environnement [2° du I. de l'article R. 181-14 du code de l'environnement] ;
Les mesures envisagées pour éviter et réduire les effets négatifs notables du projet sur l'environnement et la santé, les compenser s'ils ne peuvent être évités ou réduits et, s'il n'est pas possible de les compenser la justification de cette impossibilité [3° du I. de l'article R. 181-14 du code de l'environnement] ;
Les mesures de suivi [4° du I. de l'article 181-14 du code de l'environnement] ;
Les conditions de remise en état du site après exploitation [5° du I. de l'article R. 181-14 du code de l'environnement] ;
Un résumé non technique [6° du I. de l'article R. 181-14 du code de l'environnement] ;
Lorsque le projet est susceptible d'affecter des intérêts mentionnés à l'article L. 211-1 du code de l'environnement, l'étude d'incidence environnementale : [II. de l'article R. 181-14 du code de l'environnement] :
- porte sur la ressource en eau, le milieu aquatique, l'écoulement, le niveau et la qualité des eaux, y compris de ruissellement, en tenant compte des variations saisonnières et climatiques. Elle précise les raisons pour lesquelles le projet a été retenu parmi les alternatives au regard de ces enjeux ;
elle justifie, le cas échéant, de la compatibilité du projet avec :
* le schéma directeur ou le schéma d'aménagement et de gestion des eaux,
* les dispositions du plan de gestion des risques d'inondation mentionné à l'article L. 566-7,
- elle justifie de la contribution du projet à la réalisation des objectifs mentionnés à l'article L. 211-1 ainsi que des objectifs de qualité des eaux prévus par l'article D. 211-10.
Lorsque le projet est susceptible d'affecter un ou des sites Natura 2000, l'étude d'incidence environnementale comporte l'évaluation au regard des objectifs de conservation de ces sites dont le contenu est défini à l'article R. 414-23 du code de l'environnement [III. de l'article R. 181-14 du code de l'environnement].

2) Pièces à joindre selon la nature ou la situation du projet :

VOLET 1/. LOI SUR L'EAU ET LES MILIEUX AQUATIQUES

P.J. n°9. - Une description du système de collecte des eaux usées, comprenant [1° du I. de l'article D. 181-15-1 du code de l'environnement] :
Une description de la zone desservie par le système de collecte et les conditions de raccordement des immeubles desservis, ainsi que les déversements d'eaux usées non domestiques existants, faisant apparaître, lorsqu'il s'agit d'une agglomération d'assainissement, le nom des communes qui la constituent et sa délimitation cartographique [a] du 1° du I. de l'article D. 181-15-1 du code de l'environnement] ;
Une présentation de ses performances et des équipements destinés à limiter la variation des charges entrant dans la station d'épuration ou le dispositif d'assainissement non collectif [b] du 1° du I. de l'article D. 181-15-1 du code de l'environnement] ;
L'évaluation des charges brutes et des flux de substances polluantes, actuelles et prévisibles, à collecter, ainsi que leurs variations, notamment les variations saisonnières et celles dues à de fortes pluies [c] du 1° du I. de l'article D. 181-15-1 du code de l'environnement] ;
Le calendrier de mise en œuvre du système de collecte [d] du 1° du I. de l'article D. 181-15-1 du code de l'environnement].

P.J. n°10. Une description des modalités de traitement des eaux collectées indiquant [2° du I. de l'article D. 181-15-1 du code de l'environnement] :
Les objectifs de traitement retenus compte tenu des obligations réglementaires et des objectifs de qualité des eaux réceptrices [a] du 2° du I. de l'article D. 181-15-1 du code de l'environnement] ;
Les valeurs limites des pluies en deçà desquelles ces objectifs peuvent être garantis à tout moment [b] du 2° du I. de l'article D. 181-15-1 du code de l'environnement] ;
La capacité maximale journalière de traitement de la station pour laquelle les performances d'épuration peuvent être garanties hors périodes inhabituelles, pour les différentes formes de pollutions traitées, notamment pour la demande biochimique d'oxygène en cinq jours (DBO5) [c] du 2° du I. de l'article D. 181-15-1 du code de l'environnement] ;
La localisation de la station d'épuration ou du dispositif d'assainissement non collectif et du point de rejet, et les caractéristiques des eaux réceptrices des eaux usées épurées [d] du 2° du I. de l'article D. 181-15-1 du code de l'environnement] ;
Le calendrier de mise en œuvre des ouvrages de traitement [e] du 2° du I. de l'article D. 181-15-1 du code de l'environnement] ;
Les modalités prévues d'élimination des sous-produits issus de l'entretien du système de collecte des eaux usées et du fonctionnement de la station d'épuration ou du dispositif d'assainissement non collectif [f] du 2° du I. de l'article D. 181-15-1 du code de l'environnement].

Etudes de dangers :

Barrages de retenue et ouvrages assimilés :

P.J. n°16. - Une étude de dangers établie conformément à l'article R. 214-116 si l'ouvrage est de classe A ou B [3° du III. de l'article D. 181-15-1 du code de l'environnement]] :

Une explicitation des risques pris en compte, le détail des mesures aptes à les réduire et une précision des risques résiduels une fois mises en œuvre les mesures précitées ; elle prend notamment en considération les risques liés aux crues, aux séismes, aux glissements de terrain, aux chutes de blocs et aux avalanches ainsi que les conséquences d'une rupture des ouvrages ; elle prend également en compte des événements de gravité moindre mais de probabilité plus importante tels les accidents et incidents liés à l'exploitation de l'aménagement. [I. de l'article R214-116 du code de l'environnement] ;

Un diagnostic exhaustif de l'état des ouvrages, réalisé conformément à une procédure adaptée à la situation des ouvrages et de la retenue dont la description est transmise au préfet au moins six mois avant la réalisation de ce diagnostic. L'étude évalue les conséquences des dégradations constatées sur la sécurité ;

Un résumé non technique présentant la probabilité, la cinétique et les zones d'effets des accidents potentiels ;

Une cartographie des zones de risques significatifs ;

Lorsqu'il s'agit d'une construction ou de la reconstruction d'un barrage de classe A, une démonstration de l'absence de risques pour la sécurité publique en cas de survenue d'une crue dont la probabilité d'occurrence annuelle est de 1/3 000 au cours de l'une quelconque des phases du chantier.

Système d'endiguement, aménagement hydraulique :

P.J. n°23. - Une étude de dangers dont le contenu est précisé à l'article R. 214-116 du code de l'environnement et portant sur la totalité des ouvrages composant le système d'endiguement ou l'aménagement hydraulique : [5° du IV. de l'article D. 181-15-1 du code de l'environnement]] :

Une présentation de la zone protégée sous une forme cartographique appropriée. L'étude de danger définit les crues des cours d'eau, les submersions marines et tout autre événement naturel dangereux contre lesquels le système ou l'aménagement apporte une protection. [III . de l'article R214-116 du code de l'environnement] ;

Lorsqu'il s'agit d'un système d'endiguement, un diagnostic approfondi de l'état des ouvrages ; l'étude de danger prend en compte le comportement des éléments naturels situés entre des tronçons de digues ou à l'extrémité d'une digue ou d'un ouvrage composant le système ;

La justification que les ouvrages sont adaptés à la protection annoncée et qu'il en va de même de leur entretien et de leur surveillance ;

L'indication des dangers encourus par les personnes en cas de crues ou submersions dépassant le niveau de protection assuré ainsi que les moyens du gestionnaire pour anticiper ces événements et, lorsque ceux-ci surviennent, alerter les autorités compétentes pour intervenir et les informer pour contribuer à l'efficacité de leur intervention ;

Un résumé non technique de l'étude de danger qui décrit succinctement les événements contre lesquels le système apporte une protection, précise le cas échéant les limites de cette protection et présente la cartographie de la zone protégée ;

Tout autre élément permettant de préciser le contenu de l'étude de danger conformément à l'arrêté du 7 avril 2017 définissant le plan de l'étude de dangers des digues organisées en système d'endiguement et des autres ouvrages conçus ou aménagés en vue de prévenir les inondations et les submersions.

Installations utilisant de l'énergie hydraulique :

P.J. n°33. - Une étude de dangers dont le contenu est précisé à l'article R. 214-116 du code de l'environnement , si le projet du pétitionnaire prévoit une ou plusieurs conduites forcées dont les caractéristiques sont fixées par arrêté du ministre chargé de l'environnement au regard des risques qu'elles présentent: [5° du VI. de l'article D. 181-15-1 du code de l'environnement]] :

Une explicitation des risques pris en compte, le détail des mesures aptes à les réduire et une précision des risques résiduels une fois mises en œuvre les mesures précitées ; elle prend notamment en considération les risques liés aux crues, aux séismes, aux glissements de terrain, aux chutes de blocs et aux avalanches ainsi que les conséquences d'une rupture des ouvrages ; elle prend également en compte des événements de gravité moindre mais de probabilité plus importante tels les accidents et incidents liés à l'exploitation de l'aménagement. [I. de l'article R214-116 du code de l'environnement] ;

Un diagnostic exhaustif de l'état des ouvrages, réalisé conformément à une procédure adaptée à la situation des ouvrages et de la retenue dont la description est transmise au préfet au moins six mois avant la réalisation de ce diagnostic. L'étude évalue les conséquences des dégradations constatées sur la sécurité ;

Un résumé non technique présentant la probabilité, la cinétique et les zones d'effets des accidents potentiels;

Une cartographie des zones de risques significatifs ;

Tout autre élément permettant de préciser le contenu de l'étude de danger conformément à l'arrêté ministériel définissant le contenu et le plan de l'étude de dangers des conduites forcées.

Déclaration d'intérêt général :

P.J. n°36. - Un mémoire explicatif présentant de façon détaillée [2° du I. de l'article R. 214-99 du code de l'environnement] :

Une estimation des investissements par catégorie de travaux, d'ouvrages ou d'installations [a] du 2° du I. de l'article R214-99 du code de l'environnement] ;

Les modalités d'entretien ou d'exploitation des ouvrages, des installations ou du milieu qui doivent faire l'objet des travaux ainsi qu'une estimation des dépenses correspondantes [b] du 2° du I. de l'article R. 214-99 du code de l'environnement] ;

Un calendrier prévisionnel de réalisation des travaux et d'entretien des ouvrages, des installations ou du milieu qui doit faire l'objet des travaux.

- **INSTALLATIONS CLASSÉES POUR LA PROTECTION DE L'ENVIRONNEMENT (ICPE)**

<p>P.J. n°49. - L'étude de dangers⁷ mentionnée à l'article L. 181-25 et définie au III. de l'article D. 181-15-2 doit être en relation avec l'importance des risques engendrés par l'installation, compte tenu de son environnement et de la vulnérabilité des intérêts mentionnés à l'article L.181-3 du code de l'environnement [III de l'article D. 181-15-2 du code de l'environnement] :</p>	
<p>Une explication des risques auxquels l'installation peut exposer, directement ou indirectement, les intérêts mentionnés à l'article L.511-1 en cas d'accident, que la cause soit interne ou externe à l'installation [article L.181-25 du code de l'environnement] ;</p>	
<p>Une analyse de risques qui prend en compte la probabilité d'occurrence, la cinétique et la gravité des accidents potentiels selon une méthodologie qu'elle explicite [article L.181-25 du code de l'environnement] ;</p>	
<p>Une définition et une justification des mesures propres à réduire la probabilité et les effets de ces accidents [article L.181-25 du code de l'environnement] ;</p>	
<p>Une justification que le projet permet d'atteindre, dans des conditions économiquement acceptables, un niveau de risque aussi bas que possible, compte tenu de l'état des connaissances et des pratiques et de la vulnérabilité de l'environnement de l'installation [III de l'article D.181-15-2 du code de l'environnement] ;</p>	
<p>La nature et l'organisation des moyens de secours dont le pétitionnaire dispose ou dont il s'est assuré le concours en vue de combattre les effets d'un éventuel sinistre [III de l'article D.181-15-2 du code de l'environnement] ;</p>	
<p>Un résumé non technique explicitant la probabilité et la cinétique des accidents potentiels, ainsi qu'une cartographie agrégée par type d'effet des zones de risques significatifs [III de l'article D.181-15-2 du code de l'environnement] ;</p>	
<p>Établissement SEVESO : Pour les installations susceptibles de créer des accidents majeurs impliquant des substances dangereuses, l'étude de dangers doit [article R.515-90 du code de l'environnement] :</p>	
<p>- justifier que l'exploitant met en œuvre les mesures de maîtrise des risques internes à l'établissement dans des conditions économiques acceptables, c'est-à-dire celles dont le coût n'est pas disproportionné par rapport aux bénéfices attendus, soit pour la sécurité globale de l'installation, soit pour la protection des intérêts mentionnés à l'article L. 511-1 ;</p>	
<p>- démontrer qu'une politique de prévention des accidents majeurs telle que mentionnée à l'article L. 515-33 est mise en œuvre de façon appropriée ;</p>	
<p>Établissement SEVESO seuil haut : Pour les installations présentant des dangers particulièrement importants pour la sécurité et la santé des populations voisines et pour l'environnement, l'étude de dangers :</p>	

⁷ Les dispositions de l'article D.181-15-2 prévoient notamment que : « Le ministre chargé des installations classées peut préciser les critères techniques et méthodologiques à prendre en compte pour l'établissement de l'étude de dangers, par arrêté pris dans les formes prévues à l'article L. 512-5.

Pour certaines catégories d'installations impliquant l'utilisation, la fabrication ou le stockage de substances dangereuses, le ministre chargé des installations classées peut préciser, par arrêté pris en application de l'article L. 512-5, le contenu de l'étude de dangers portant, notamment, sur les mesures d'organisation et de gestion propres à réduire la probabilité et les effets d'un accident majeur. »

	<p>- démontre qu'a été établi un plan d'opération interne et qu'a été mis en œuvre un système de gestion de la sécurité de façon appropriée [I de l'article R.515-98 du code de l'environnement] ;</p>
	<p>- est accompagnée d'un résumé non technique qui comprend au moins des informations générales sur les risques liés aux accidents majeurs et sur les effets potentiels sur la santé publique et l'environnement en cas d'accident majeur [II de l'article R.515-98 du code de l'environnement] ;</p>
	<p>- dans le cas des installations figurant sur la liste prévue à l'article L. 515-8, le pétitionnaire doit fournir les éléments indispensables pour l'élaboration par les autorités publiques d'un plan particulier d'intervention [III de l'article D.181-15-2 du code de l'environnement].</p>

Installation IED :

<p>P.J. n°57. - Le contenu de l'étude d'impact portant sur les meilleures techniques disponibles <i>présentant</i> [I de l'article R. 515-59 du code de l'environnement] :</p>	
<p>La description des mesures prévues pour l'application des meilleures techniques disponibles prévue à l'article L. 515-28. Cette description complète la description des mesures réductrices et compensatoires mentionnées au 2° du II à l'article R. 512-8.</p> <p>Cette description comprend une comparaison⁸ du fonctionnement de l'installation avec :</p>	
<p>- les meilleures techniques disponibles décrites dans les conclusions sur les meilleures techniques disponibles mentionnées à l'article L. 515-28 et au I de l'article R. 515-62 ;</p>	
<p>- les meilleures techniques disponibles figurant au sein des documents de référence sur les meilleures techniques disponibles adoptés par la Commission européenne avant le 7 janvier 2013 mentionnés à l'article R. 515-64 en l'absence de conclusions sur les meilleures techniques disponibles mentionnées au I de l'article R. 515-62.</p>	
<p>- L'évaluation prévue à l'article R. 515-68 lorsque l'exploitant demande à bénéficier de cet article ;</p>	
<p>- Le rapport de base mentionné à l'article L. 515-30 lorsque l'activité implique l'utilisation, la production ou le rejet de substances ou de mélanges dangereux pertinents mentionnés à l'article 3 du règlement (CE) n° 1272/2008 du 16 décembre 2008 relatif à la classification, à l'étiquetage et à l'emballage des substances et des mélanges, et un risque de contamination du sol et des eaux souterraines sur le site de l'exploitation⁹.</p>	
<p>Ce rapport contient les informations nécessaires pour comparer l'état de pollution du sol et des eaux souterraines avec l'état du site d'exploitation lors de la mise à l'arrêt définitif de l'installation et contient au minimum :</p>	

⁸ Cette comparaison positionne les niveaux des rejets par rapport aux niveaux d'émission associés aux meilleures techniques disponibles figurant dans les conclusions sur les MTD et les Brefs (documents de référence sur les meilleures techniques disponibles adoptés par la Commission européenne avant le 7 janvier 2013
Alinéas 6 et 7 du 1° du I de l'article R.515-59 : « Si l'exploitant souhaite que les prescriptions de l'autorisation soient fixées sur la base d'une meilleure technique disponible qui n'est décrite dans aucune des conclusions sur les meilleures techniques disponibles applicables, cette description est complétée par une proposition de meilleure technique disponible et par une justification de cette proposition en accordant une attention particulière aux critères fixés par l'arrêté du ministre chargé des installations classées prévu aux articles R. 515-62 et R. 515-63.

Lorsque l'activité ou le type de procédé de production utilisé n'est couvert par aucune des conclusions sur les meilleures techniques disponibles ou si ces conclusions ne prennent pas en considération toutes les incidences possibles de l'activité ou du procédé utilisé sur l'environnement, cette description propose une meilleure technique disponible et une justification de cette proposition en accordant une attention particulière aux critères fixés par l'arrêté du ministre chargé des installations classées prévu aux articles R. 515-62 et R. 515-63. »

⁹ Un arrêté du ministre chargé des installations classées précise les conditions d'application du présent 3° et le contenu de ce rapport

- des informations relatives à l'utilisation actuelle et, si elles existent, aux utilisations précédentes du site ;
- des informations disponibles sur les mesures de pollution du sol et des eaux souterraines à l'époque de l'établissement du rapport ou, à défaut, de nouvelles mesures de cette pollution eu égard à l'éventualité d'une telle pollution par les substances ou mélanges mentionnés à la pièce jointe n°57.3.

Garanties financières :

P.J. n°61. - Lorsque le dossier est déposé dans le cadre d'une demande de modification substantielle en application de l'article L. 181-14, l'état de pollution des sols prévu à l'article L. 512-18 du code de l'environnement [1^{er} alinéa du 6° du I. de l'article D. 181-15-2 du code de l'environnement].

Lorsque cet état de pollution des sols met en évidence une pollution présentant des dangers ou inconvénients pour la santé, la sécurité, la salubrité publiques ou de nature à porter atteinte aux autres intérêts mentionnés à l'article L. 511-1 du code de l'environnement, le pétitionnaire propose [6° du I. de l'article D. 181-15-2 du code de l'environnement] :

- Soit les mesures de nature à éviter, réduire ou compenser cette pollution ainsi que le calendrier correspondant qu'il entend mettre en œuvre pour appliquer ces mesures ;
- Soit le programme des études nécessaires à la définition de telles mesures.

Installation terrestre de production d'électricité à partir de l'énergie mécanique du vent :

P.J. n°66. - Lorsque l'autorisation environnementale tient lieu d'autorisation prévue par les articles L. 621-32 et L. 632-1 du code du patrimoine [c) du 12° du I. de l'article D. 181-15-2 du code de l'environnement] :

- Une notice de présentation des travaux envisagés indiquant les matériaux utilisés et les modes d'exécution des travaux ;
- Le plan de situation du projet, mentionné à l'article R. 181-13, qui précise le périmètre du site patrimonial remarquable ou des abords de monuments historiques ;
- Un plan de masse faisant apparaître les constructions, les clôtures et les éléments paysagers existants et projetés ;
- Deux documents photographiques permettant de situer le terrain respectivement dans l'environnement proche et le paysage lointain ;
- Des montages larges photographiques ou des dessins permettant d'évaluer dans de bonnes conditions les effets du projet sur le paysage en le situant notamment par rapport à son environnement immédiat et au périmètre du site patrimonial remarquable ou des abords de monuments historiques.

- DOSSIER ÉNERGIE

P.J. n°104. - Une description des caractéristiques du projet comportant notamment les éléments suivants [article D. 181-15-8 du code de l'environnement] :

- la capacité de production du projet ;
- les techniques utilisées ;
- les rendements énergétiques.

**Annexe II : Renseignements à fournir dans le cadre
d'une demande d'autorisation environnementale
formulée par plusieurs pétitionnaires**



N° 15964*01

Pour une demande d'autorisation environnementale formulée par plusieurs pétitionnaires, vous trouverez ci-dessous des cadres supplémentaires :

Identification du demandeur (remplir le 3.1.a pour un particulier, remplir le 3.1.b pour une entreprise)

3.1.a Personne physique (vous êtes un particulier) :		Madame <input type="checkbox"/>	Monsieur <input type="checkbox"/>
Nom, prénom	Date de naissance		
Lieu de naissance	Pays		
3.1.b Personne morale (vous êtes une entreprise)			
Dénomination	Raison sociale		
N° SIRET	Forme juridique		
3.2 Adresse			
N° voie	Type de voie	Nom de voie	
		Lieu-dit ou BP	
Code postal	Localité		
Si le demandeur habite à l'étranger	Pays	Province/Région	
N° de téléphone	Adresse électronique		
3.3 Référent en charge du dossier représentant le pétitionnaire		Madame <input type="checkbox"/>	Monsieur <input type="checkbox"/>
<i>Cocher la case si coordonnées identiques que celles du pétitionnaire (3.1)</i>			
Nom, prénom	Raison sociale		
Service	Fonction		
Adresse			
N° voie	Type de voie	Nom de voie	
		Lieu-dit ou BP	
Code postal	Localité		
N° de téléphone	Adresse électronique		

Identification du demandeur (remplir le 3.1.a pour un particulier, remplir le 3.1.b pour une entreprise)

3.1.a Personne physique (vous êtes un particulier) :		Madame <input type="checkbox"/>	Monsieur <input type="checkbox"/>
Nom, prénom	Date de naissance		
Lieu de naissance	Pays		
3.1.b Personne morale (vous êtes une entreprise)			
Dénomination	Raison sociale		
N° SIRET	Forme juridique		
3.2 Adresse			

N° voie	Type de voie	Nom de voie	
		Lieu-dit ou BP	
Code postal	Localité		
Si le demandeur habite à l'étranger	Pays	Province/Région	
N° de téléphone	Adresse électronique		
3.3 Référent en charge du dossier représentant le pétitionnaire		Madame <input type="checkbox"/>	Monsieur <input type="checkbox"/>
<i>Cocher la case si coordonnées identiques que celles du pétitionnaire (3.1)</i>			
Nom, prénom	Raison sociale		
Service	Fonction		
Adresse			
N° voie	Type de voie	Nom de voie	
		Lieu-dit ou BP	
Code postal	Localité		
N° de téléphone	Adresse électronique		

Identification du demandeur (remplir le 3.1.a pour un particulier, remplir le 3.1.b pour une entreprise)

3.1.a Personne physique (vous êtes un particulier) :		Madame <input type="checkbox"/>	Monsieur <input type="checkbox"/>
Nom, prénom	Date de naissance		
Lieu de naissance	Pays		
3.1.b Personne morale (vous êtes une entreprise)			
Dénomination	Raison sociale		
N° SIRET	Forme juridique		
3.2 Adresse			
N° voie	Type de voie	Nom de voie	
		Lieu-dit ou BP	
Code postal	Localité		
Si le demandeur habite à l'étranger	Pays	Province/Région	
N° de téléphone	Adresse électronique		
3.3 Référent en charge du dossier représentant le pétitionnaire		Madame <input type="checkbox"/>	Monsieur <input type="checkbox"/>
<i>Cocher la case si coordonnées identiques que celles du pétitionnaire (3.1)</i>			
Nom, prénom	Raison sociale		
Service	Fonction		
Adresse			
N° voie	Type de voie	Nom de voie	
		Lieu-dit ou BP	
Code postal	Localité		
N° de téléphone	Adresse électronique		

Identification du demandeur (remplir le 3.1.a pour un particulier, remplir le 3.1.b pour une entreprise)

3.1.a Personne physique (vous êtes un particulier) :

Madame Monsieur

Nom, prénom Date de naissance

Lieu de naissance Pays

3.1.b Personne morale (vous êtes une entreprise)

Dénomination Raison sociale

N° SIRET Forme juridique

3.2 Adresse

N° voie Type de voie Nom de voie

Lieu-dit ou BP

Code postal Localité

Si le demandeur habite à l'étranger Pays Province/Région

N° de téléphone Adresse électronique

3.3 Référent en charge du dossier représentant le pétitionnaire

Madame Monsieur

Cocher la case si coordonnées identiques que celles du pétitionnaire (3.1)

Nom, prénom Raison sociale

Service Fonction

Adresse

N° voie Type de voie Nom de voie

Lieu-dit ou BP

Code postal Localité

N° de téléphone Adresse électronique

Compléments à la demande de permis de
construire

Document n°
19.146 / 2

Compléments à la demande de permis de construire

Centrale photovoltaïque au sol
Lieu-dit « **Les Bois d'en Bas** »
Commune de la Bruguière (30580)

Avril 2021

Préambule

La société URBA 123, filiale à 100 % du groupe URBASOLAR, développe un projet de parc photovoltaïque au sol au lieu-dit « Les Bois d'en Bas », sur la commune de La Bruguière (30580).

La demande de permis de construire a été déposée le 21/12/2020 sous le numéro PC 030 056 20 R0009. Une demande de compléments a été formulée en date du 13/01/2021 par la DDTM du Gard (cf. annexe 1).

Le présent document apporte les précisions et compléments demandés.

Compléments demandés

- **Pièces incomplètes:**
 - le plan de masse devra être complété par le dispositif de traitement des eaux pluviales tel que décrit dans l'étude d'impact environnementale
 - l'axe des plans de coupe des panneaux devra être représenté (PC3.1)
- les coordonnées GPS au format WGS84 degré-minutes-secondes correspondantes à la surface totale occupée par les panneaux solaires ou celles du point médian de cette surface devront être précisées
- indiquer la puissance annuelle MWc estimée du projet

- **Concernant le plan de masse**, on trouvera en annexe 2 du présent document le plan de masse du projet complété par les ouvrages de gestion des eaux pluviales et les coordonnées GPS au format demandé. Ce plan annule et remplace la pièce PC2.3 de la demande de permis de construire initiale. Le nombre de panneaux photovoltaïques du projet reste inchangé.

Le projet d'aménagement des ouvrages de gestion des eaux pluviales fera l'objet d'un dossier de demande d'autorisation au titre de la loi sur l'eau, distinct de la présente demande de permis de construire. Cette demande d'autorisation sera déposée auprès du service de l'eau de la DDTM du Gard dans les prochaines semaines, dans le cadre d'une demande d'autorisation environnementale unique.

Dans la perspective de cette demande d'autorisation, le maître d'ouvrage a procédé à une optimisation du volet hydraulique par rapport à l'étude d'impact initiale, au regard des caractéristiques du site et des dernières recommandations recueillies auprès du service de l'eau de la DDTM du Gard.

Ainsi, des noues à seuils végétalisées seront mises en place afin de stocker l'augmentation du volume d'eau ruisselé sur la base des estimations effectuées pour la phase d'exploitation. Ces noues à seuils seront réalisées avec les matériaux issus du creusement de la noue et stabilisées par des enrochements si besoin. Un linéaire d'environ 1150 mètres de noues sera mis en œuvre sur l'ensemble du projet, d'une section d'environ 1 m².

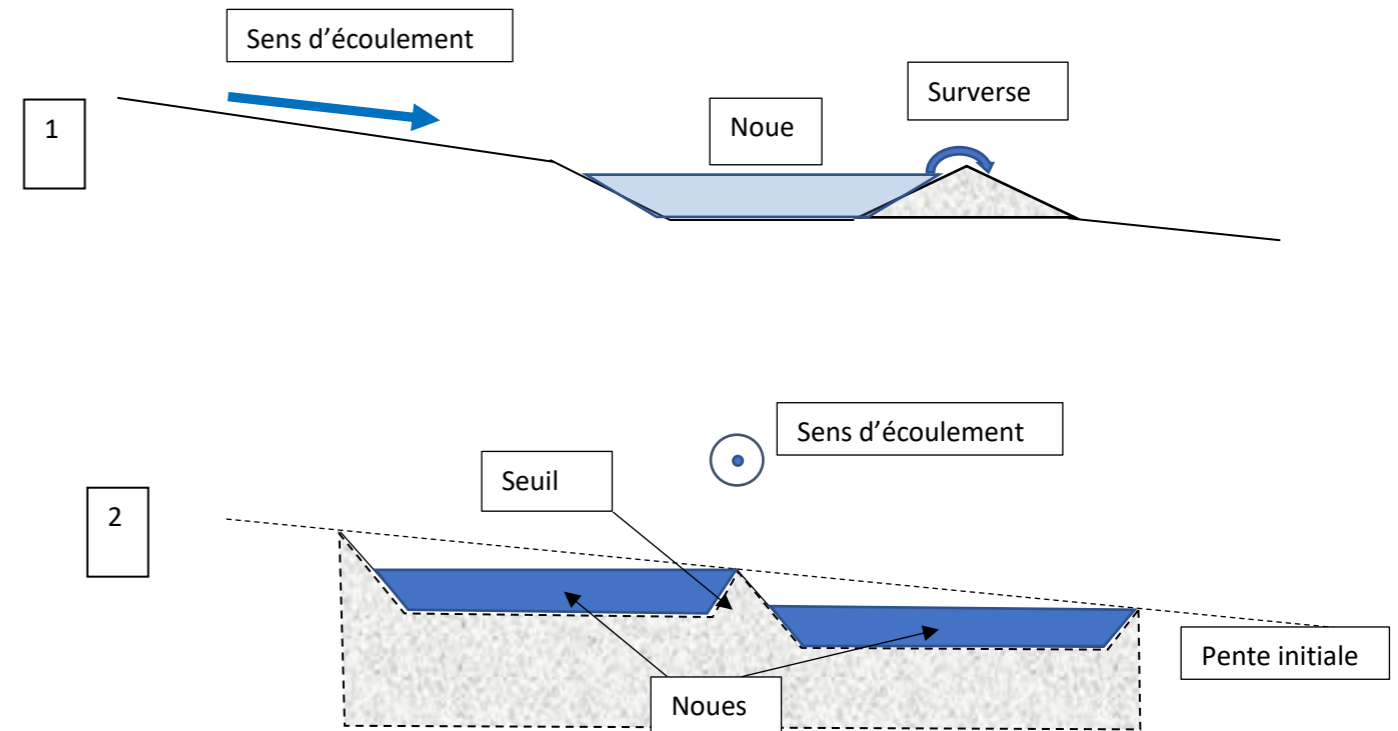

Le maître d'ouvrage joint au présent document, en annexe 3, la note de calcul hydraulique ayant conduit au dimensionnement de ces noues. Les éléments de méthodologie, de calculs et de description d'ouvrages présentés dans l'étude d'impact sont annulés et remplacés par ceux de la note en annexe, qui fait donc foi dans l'instruction du dossier vis-à-vis de ces aspects. Il s'agit des éléments contenus aux paragraphes suivants de l'étude d'impact :

- 4.4.14. Ouvrages de gestion des eaux, pp. 131 et 132 ;
- 3.4.4. Estimation des débits de pointe de crue à l'état initial pp. 37 à 40 ;
- 5.4.1. Incidences sur le milieu hydrologique pp. 145 à 147.

- **Concernant l'axe des plans de coupe des panneaux**, celui-ci figure bien sur les plans de localisation de la pièce PC3.2. Les plans de localisation sur la pièce PC3.1 sont uniquement présents pour permettre au lecteur de localiser les zones avec des hauteurs de tables différentes. Suite à échange avec le service instructeur de la DDTM du Gard en date du 24/03/2021, ce point a été précisé et il s'avère inutile de modifier les plans de localisation de la PC3.1. Aucun complément n'est donc finalement demandé par le service instructeur sur ce point.
- **Concernant la puissance**, environ 42 315 modules d'une puissance unitaire d'environ 550 Wc seront installés, pour une production annuelle d'environ 32 420 MWh.

Annexes

Annexe 1 : Demande de compléments en date du 13/01/2021

Annexe 2 : PC2.3 - Plan de masse du projet mis à jour

Annexe 3 : Note de calcul hydraulique de dimensionnement des ouvrages de gestion des eaux pluviales

Annexe 1 : Demande de compléments en date du 13/01/2021

Préfet du Gard

D.D.T.M. du GARD
SERVICE AMENAGEMENT TERRITORIAL DES
CEVENNES
Unité aménagement durable Grand Ouest
1910 chemin de Saint-Etienne à Larnac
30319 ALES CEDEX

Affaire suivie par :
Nathalie MARINOSA
04 66 56 45 50

Madame,

Vous avez déposé une demande de permis de construire le 21 décembre 2020, pour un projet de construction d'une centrale photovoltaïque au sol situé lieu-dit "Les Bois d'en Bas", à LA BRUGUIÈRE (30580).

Il vous avait alors été indiqué que le délai d'instruction de votre demande était en principe de **3 mois**, mais que l'administration pouvait, dans le mois suivant le dépôt de votre dossier, vous écrire :

- soit pour vous avertir qu'un autre délai est applicable, lorsque le code de l'urbanisme l'a prévu pour permettre les consultations nécessaires (si votre projet nécessite la consultation d'autres services...),
- soit pour vous indiquer qu'il manque une ou plusieurs pièces à votre dossier,
- soit pour vous informer que votre projet correspond à un des cas où une autorisation tacite n'est pas possible.

Je vous informe que le délai d'instruction de votre projet doit effectivement être modifié :

MODIFICATION DU DELAI D'INSTRUCTION DE LA DEMANDE DE PERMIS

Après examen de votre demande, il s'avère que votre projet est soumis à enquête publique en application des articles R. 123-1 et suivants du code de l'environnement et en conséquence le permis doit faire l'objet d'une enquête publique.

En conséquence, le délai d'instruction de votre demande de permis de construire est, en application de l'article R.423-32 du code de l'urbanisme, de **2 mois à compter de la date de réception par le préfet, des conclusions du commissaire enquêteur ou de la commission d'enquête (art. R.423-20 du code de l'urbanisme)**. Vous recevrez un courrier, au maximum 8 jours après réception par le préfet des conclusions du commissaire enquêteur ou de la commission d'enquête, vous précisant la date à partir de laquelle ce nouveau délai d'instruction commencera à courir [art. R.423-57 du code de l'urbanisme].

Ce délai annule et remplace le délai de droit commun de 3 mois qui figure sur le récépissé de dépôt de votre demande de permis de construire.

D'autre part, je vous informe que votre dossier n'est pas complet.

DEMANDE DE PIÈCES MANQUANTES DANS LE DOSSIER DE DEMANDE DE PERMIS

Après examen des pièces jointes à votre demande de permis de construire, il s'avère que les pièces suivantes sont manquantes ou insuffisantes :

dossier n° PC 030 056 20 R0009

date de dépôt : 21 décembre 2020

demandeur : URBA 123, représenté par Madame ANDRIEU Stéphanie

pour : construction d'une centrale photovoltaïque au sol comprenant la réalisation de 7 postes de transformation, 2 postes de livraison et 1 local de maintenance

adresse terrain : lieu-dit "Les Bois d'en Bas", à LA BRUGUIÈRE (30580)

URBA 123
représenté par Madame ANDRIEU Stéphanie
75, allée Wilhelm Roentgen
CS 40935
34961 MONTPELLIER cedex 2

- **PC02 - Un plan de masse permettant d'apprécier l'implantation du projet par rapport à l'ensemble du tènement de propriété [Art. R. 431-9 du code de l'urbanisme]**
- **Pièces incomplètes:**
 - le plan de masse devra être complété par le dispositif de traitement des eaux pluviales tel que décrit dans l'étude d'impact environnementale
 - l'axe des plans de coupe des panneaux devra être représenté (PC3.1)
- **les coordonnées GPS au format WGS84 degré-minutes-secondes correspondantes à la surface totale occupée par les panneaux solaires ou celles du point médian de cette surface devront être précisées**
- **indiquer la puissance annuelle MWc estimée du projet**

Par ailleurs, vous voudrez bien nous faire parvenir 1 exemplaire papier supplémentaire.

Je vous confirme que le plan local d'urbanisme devra évoluer afin de permettre la réalisation du projet.

Je vous informe qu'en conséquence, et en application de l'article R.423-39 du code de l'urbanisme :

- **vous devez adresser ces pièces à la mairie dans le délai de 3 mois à compter de la réception du présent courrier.** La mairie vous fournira un récépissé.
- si votre dossier n'est pas complété dans ce délai, **votre demande sera automatiquement rejetée.**
- par ailleurs le délai d'instruction de votre demande de permis de construire ne commencera à courir qu'à compter de la date de réception des pièces manquantes par la mairie.

CAS OU UN PERMIS TACITE N'EST PAS POSSIBLE

L'article R. 424-2 prévoit que, « par exception au b de l'article R. 424-1, le défaut de notification d'une décision expresse dans le délai d'instruction vaut décision implicite de rejet dans les cas suivants : « enquête publique ». Votre projet correspond à ce cas et, en conséquence, un permis tacite n'est pas possible.

Si aucune décision ne vous est envoyée à l'issue du délai d'instruction, vous pourrez considérer que votre demande est refusée, en application de l'article R.424-2 du code de l'urbanisme.

Je vous prie de croire, Madame, en l'assurance de ma considération distinguée.

Le 13/01/2021

Pour le préfet et par délégation,
La responsable de l'unité Instruction et animation - Application du droit des sols
du service aménagement territorial des Cévennes

Valérie RAUX

copie: mairie de LA BRUGUIERE

Délais et voies de recours contre la présente lettre : le (ou les) demandeur(s) peut contester la légalité de la présente lettre dans les deux mois qui suivent la date de sa notification. A cet effet il peut saisir le tribunal administratif territorialement compétent d'un recours contentieux. Le tribunal administratif peut être saisi par l'application informatique "Télérecours citoyens" accessible par le site internet www.telerecours.fr.

Délais et voies de recours contre une décision tacite de refus : le (ou les) demandeur(s) du permis pourra également contester la légalité d'une éventuelle décision tacite de refus dans les deux mois qui suivent la date de cette décision. A cet effet il pourra saisir le tribunal administratif territorialement compétent d'un recours contentieux. L'article R. 424-2.d du code de l'urbanisme prévoit que le défaut de notification d'une décision expresse dans le délai d'instruction vaut décision implicite de rejet lorsque le projet est soumis à enquête publique en application des articles R. 123-7 à R. 123-23 du code de l'environnement.

Votre projet correspond à ce cas et, en conséquence, un permis tacite n'est pas possible. Si aucune décision ne vous est envoyée dans le délai de 6 mois à compter du dépôt de toutes les pièces manquantes en mairie, **vous pourrez donc considérer que votre demande est refusée.**

Annexe 2 : PC2.3 - Plan de masse du projet mis à jour

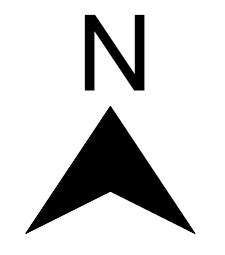
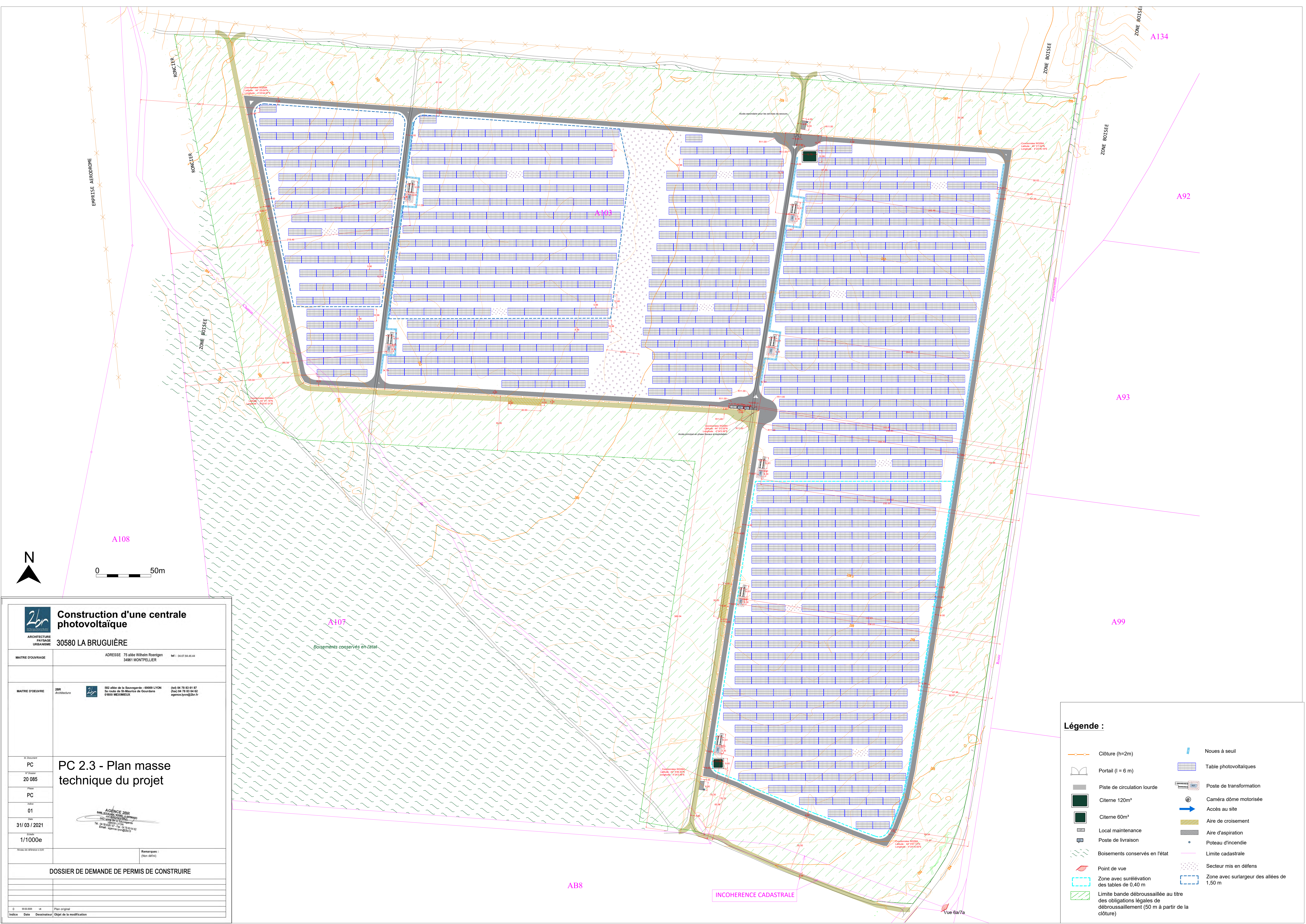

0 50m



Construction d'une centrale photovoltaïque

ARCHITECTURE
PAYSAGE
URBANISME

30580 LA BRUGUIÈRE

MAITRE D'OUVRAGE: ADRESSE 75 allée Wilhelm Roentgen 34961 MONTPELLIER tel : 04.67.66.46.44

MAITRE D'OEUVRE: ZBR Architecture 502 allée de la Sauvagerie - 69009 LYON (tel) 04 78 83 61 67 (fax) 04 78 83 64 62 agence.lyon@zbr.fr

AGENCE ZBR
502 allée de la Sauvagerie - 69009 LYON
04 78 83 61 67
04 78 83 64 62
agence.lyon@zbr.fr

PC 2.3 - Plan masse technique du projet

31/03/2021

1/1000e

DOSSIER DE DEMANDE DE PERMIS DE CONSTRUIRE

Légende :

	Clôture (h=2m)		Noues à seuil
	Portail (l = 6 m)		Table photovoltaïques
	Piste de circulation lourde		Poste de transformation
	Citerne 120m³		Caméra dôme motorisée
	Citerne 60m³		Accès au site
	Local maintenance		Aire de croisement
	Poste de livraison		Aire d'aspiration
	Boisements conservés en l'état		Poteau d'incendie
	Point de vue		Limite cadastrale
	Zone avec surélévation des tables de 0,40 m		Secteur mis en défens
	Limite bande débroussaillée au titre des obligations légales de débroussaillage (50 m à partir de la clôture)		Zone avec surlargueur des allées de 1,50 m

Annexe 3 : Note de calcul hydraulique de dimensionnement des ouvrages de gestion des eaux pluviales

 <p>GEOTEC ENVIRONNEMENT ENSEMBLE, CONCEVONS UN AVENIR DURABLE</p> <p>Agence PACA 11, avenue de Rome ZI Les Estroublans 13 127 VITROLLES Tél. : 04 42 46 08 09 Fax : 04 42 46 08 10 ✉ agence.paca@geotec.fr</p>	NOTE HYDRAULIQUE	
	Projet : LA BRUGUIERE (30) Parc Solaire	Mission : ENV / ETDHY
Réf. GEOTEC 21/01111/MARSE	Maître d'Ouvrage : URBASOLAR	
Etabli par : G. BONNEFOY Vérifié et approuvé par : C. HEUZÉ Fait à Vitrolles, le 18 Mars 2021	Diffusion : - URBASOLAR – poubeau.romain@urbasolar.com	

I. Missions

Dans le cadre d'un projet de construction de parc solaire sur la commune de LA BRUGUIERE (30), d'une superficie totale d'environ 24 hectares, GEOTEC a reçu pour mission de pré-dimensionner les ouvrages de gestion des eaux pluviales du projet et le montage du dossier de déclaration au titre de la Loi sur l'Eau.

La présente note concerne uniquement le pré-dimensionnement des ouvrages de gestion des eaux pluviales. Après validation par les responsables du projet, cette note sera intégrée dans le dossier Loi sur l'Eau qui fera l'objet d'un rapport séparé.

Une étude d'impact du projet a déjà été réalisée en Aout 2019. Celle-ci n'intègre pas le volet hydraulique.

Une visite du site a été réalisée par GEOTEC le 10 Février 2021.

II. Généralités et contexte du site

D'après l'analyse des documents transmis et notre expertise de terrain, il ressort les éléments suivants :

- Le projet, constitué d'une seule et unique entité, est actuellement occupé par des milieux boisés. Une couverture végétale au sol est présente sur l'ensemble du site ;
- Sur le plan de la géomorphologie, le projet s'implante sur une zone de plateau. D'après le plan topographique, les altitudes sont comprises entre 255 et 266 m NGF. La pente générale est orientée vers l'Est-Sud/Est. Elle est d'environ 1%.



Photographie du site d'étude (Source : GEOTEC le 10/02/2021)

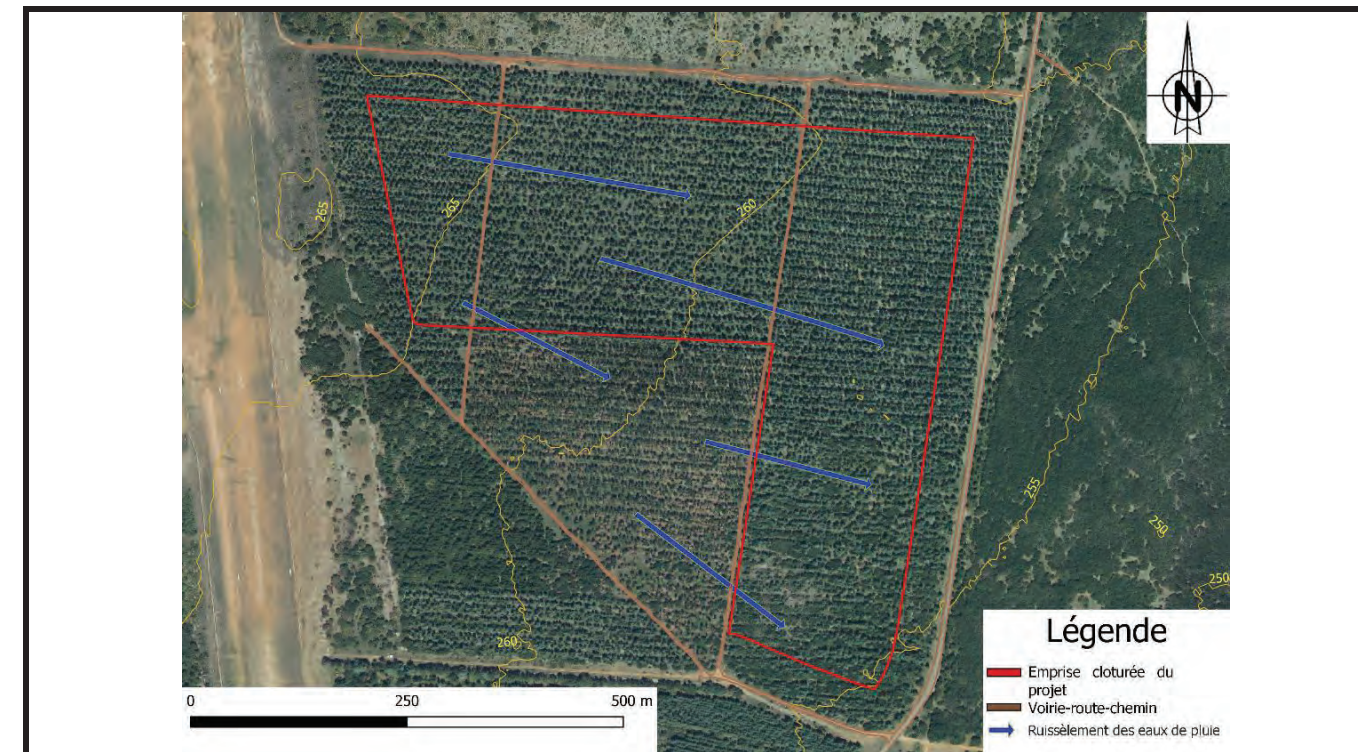

Plan topographique du secteur d'étude (Source : GEOTEC fond IGN)

- Sur le plan de la géologie et de l'hydrogéologie, le site d'étude est localisé sur les calcaires à faciès Urgonien (n4-5U) non subdivisés : calcaires à Rudistes et biocalcarénite (Barrémo-Bédoulien). Ces formations sont réputées pour être potentiellement karstiques. Toutefois, aucun indice de karstification n'a été observé au droit du site lors de notre visite de terrain. Ces formations présentent ainsi des circulations d'eau souterraine à la faveur de fractures, de failles, au contact avec des niveaux marneux imperméables. La recharge s'effectue principalement par l'infiltration des eaux météoriques. D'après les données de la BSS, il n'existe aucun ouvrage au droit du site. Quelques cavités naturelles sont recensées à plusieurs centaines de mètres du projet.

D'après les informations de l'étude d'impact et de l'ARS, le site d'étude est localisé au sein du périmètre de protection éloigné d'un captage AEP (champs captant Fontaine d'Eure) localisé à environ 7 km au Sud du site d'étude.

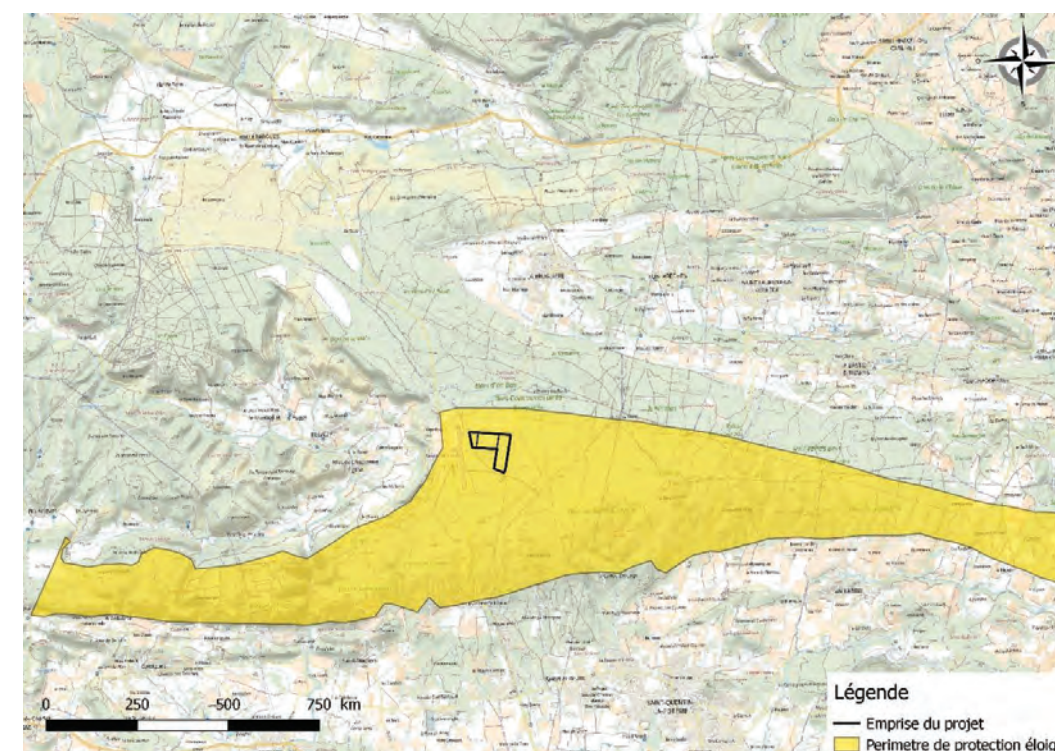

Plan du périmètre de protection éloigné du captage de la Fontaine d'Eure (Source : GEOTEC fond IGN)

- Sur le plan de l'hydrologie, le site d'étude est localisé dans le bassin versant du ravin Combe des Chênes qui s'écoule à environ 600 m à l'Est du projet et qui est un affluent de la Veyre. Les eaux de ruissellement du site rejoignent ce cours d'eau de manière diffuse.

A l'échelle plus locale et compte tenu de la topographie, un seul sous bassin versant peut être distingué (SBV1). Les eaux pluviales issues de ce sous bassin versant ruissellent de manière diffuse vers l'Est-Sud/Est. Ce sous-bassin versant présente un petit bassin versant amont au site, d'environ 8 ha et dont les caractéristiques sont les mêmes que celles du site d'étude. D'après notre visite, aucune trace de ruissellement et de ravinement n'a été identifiée sur ce bassin versant (vraisemblablement du fait de la faible pente, de la végétation existante et de la nature des formations géologiques affleurantes).

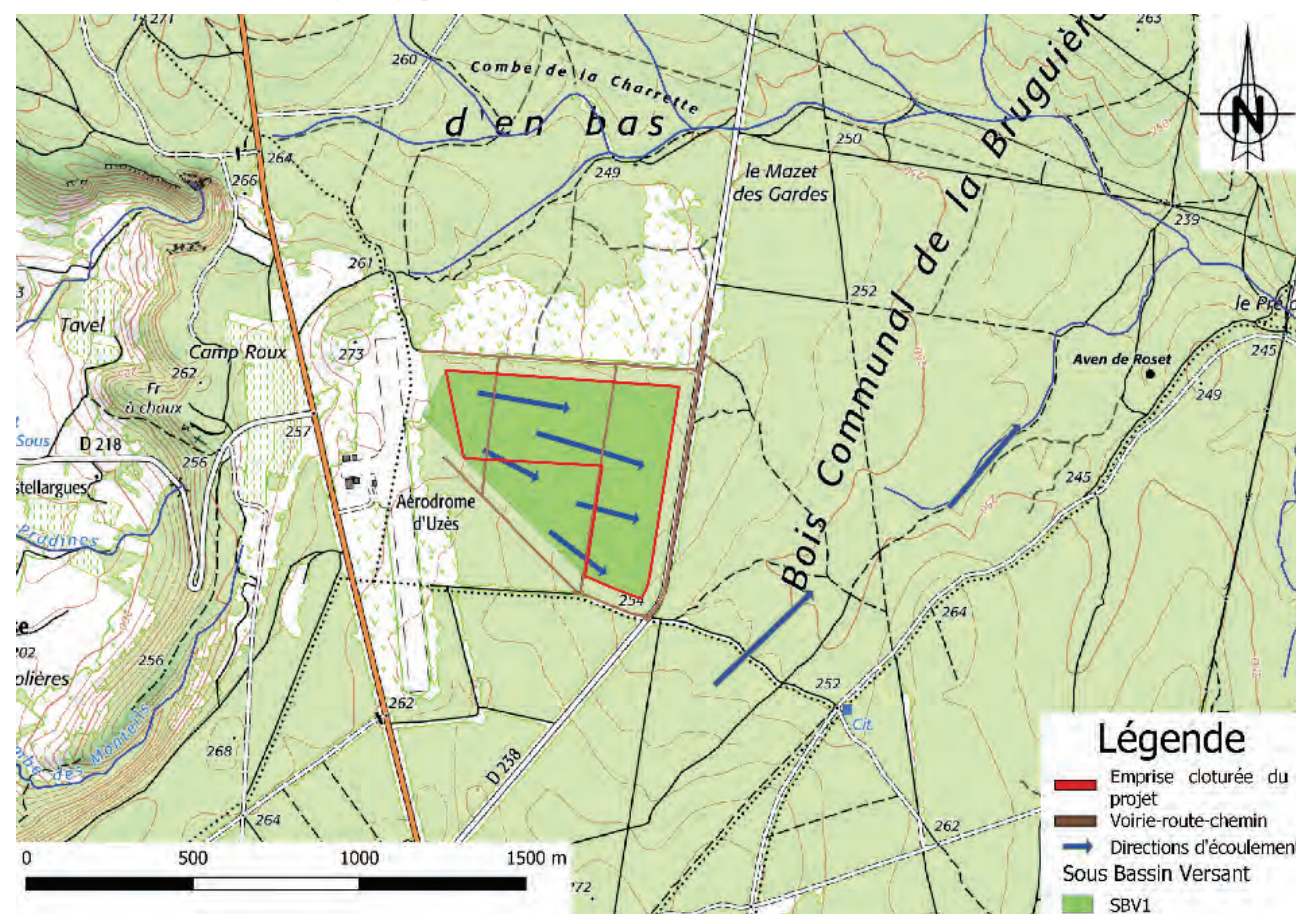

Cartographie des écoulements superficiels au droit du site (source : GEOTEC fond de plan IGN)

- D'après les informations de l'étude d'impact et du site Géorisques, la commune est concernée par les risques naturels feu de forêt, inondation, mouvement de terrain et séisme.

Concernant le risque mouvement de terrain, aucun PPR n'est en vigueur sur la commune. On retiendra seulement que quelques effondrements liés à la karstification du site sont présents sur le secteur (hors zone de projet).

Concernant le risque inondation, la commune est concernée par :

- le PPRi « Tave, Brives et Veyre » prescrit en Septembre 2002. Toutefois, à la date de rédaction du présent rapport, ce document réglementaire n'a toujours pas été approuvé.
- L'AZI de la Cèze qui a consisté en une analyse hydrogéomorphologique du bassin versant en Février 2003. D'après cette étude, l'emprise du projet n'est pas concernée par une zone inondable

Toutefois, d'après les informations retrouvées dans le PLU de la commune de la Bruguère, le site est concerné par un risque de débordement des cours d'eau et ruissellement pluvial selon un aléa fort. Cette cartographie a été établie selon la méthodologie EXZECO (cf. cartographie ci-après).

Il conviendra de prendre en compte les recommandations du règlement du PLU dans le cadre du projet.

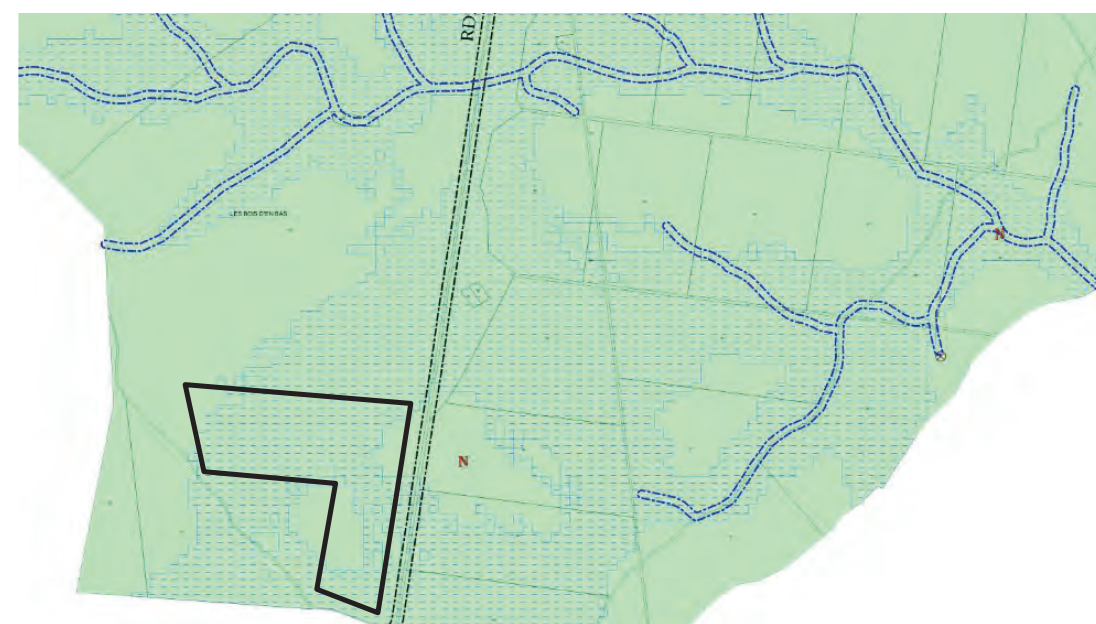

+ Par débordement des cours d'eau et par ruissellement pluvial : Aléa fort Issue de la fusion de l'AZI du Bassin versant de la Cèze (Approche hydrogéomorphologique 2002 - Préfecture 30) et de la ZI débordement EXZECO (PAC 2015)

Extrait du plan de zonage du PLU de la Bruguère (source : GEOTEC fond de plan IGN)

II. Recommandations des Services Instructeurs

D'après la doctrine de gestion des eaux pluviales établie par la DDTM30 :

- la conception du modèle de gestion des eaux pluviales doit étudier la solution d'infiltration par des essais de perméabilité. Le système de gestion des eaux pluviales à privilégier est la noue d'infiltration ou les solutions de rétention en fonction de la capacité d'infiltration du sol,
- les calculs hydrauliques doivent être menés pour différentes occurrences de pluies (5, 10 et 100 ans),
- le volume de rétention minimum est égal à 100 l/m² de surface imperméabilisée avec un débit de fuite de 7 l/s/hectare de surfaces imperméabilisées.

III. Investigations

Conformément aux recommandations de la doctrine départementale, une campagne de 3 sondages (F1 à F3) et 3 essais d'infiltration de type MATSUO a été réalisé le 10 Février 2021 afin de mesurer la perméabilité du sol au droit du projet. La campagne de reconnaissance réalisée a mis en évidence sous une fine couche de terre végétale, des blocs calcaires dans une matrice limono-argileuse marron jusqu'à une profondeur comprise entre 0.7 et 1m (profondeur de refus sur le substratum calcaire).